TABLETTES

CHRONOLOGIQUES ET ALPHABETIQUES

DES PRINCIPAUX

EVÈNEMENTS

DE

L'HISTOIRE DU CANADA

PAR

L'Abbé D. GOSSELIN, T. B.

" Souviens-toi des anciens jours "
Deut., XXXII, 7.

QUÉBEC
J. A. LANGLAIS, LIBRAIRE-EDITEUR
177, rue St-Joseph (St-Roch)

1887

Joseph Dixon.

CANADA

NATIONAL LIBRARY

BIBLIOTHÈQUE NATIONALE

Can Gosselin,
David.

TABLETTES

CHRONOLOGIQUES ET ALPHABETIQUES

DES PRINCIPAUX

EVÈNEMENTS

DE

L'HISTOIRE DU CANADA

PAR

L'Abbé D. GOSSELIN, T. B.

" Souviens-toi des anciens jours "
Deut., XXXII, 7.

QUÉBEC
J. A. LANGLAIS, LIBRAIRE-ÉDITEUR
177, rue St-Joseph (St-Roch)

1887

Enrégistré conformément à l'acte du Parlement du Canada, en l'année mil huit cent quatre-vingt-sept, par l'abbé David Gosselin, au bureau de l'Agriculture.

AVIS

Ce court résumé de l'Histoire du Canada est divisé en deux parties : Une partie chronologique, mentionnant les personnages les plus remarquables et les principaux évènements civils, politiques et religieux suivant l'ordre de leur succession. Une seconde partie, présentant les mêmes évènements classés par ordre alphabétique. Ce résumé ne contient pas de commentaires, et laisse au lecteur le soin d'apprécier lui-même les faits.

St Laurent, île d'Orléans, 1er février, 1887.

Depuis ici jusqu'à la page 24

TABLETTES

DES PRINCIPAUX

ÉVÈNEMENTS

DE

L'HISTOIRE DU CANADA.

PREMIÈRE PARTIE.

ORDRE CHRONOLOGIQUE

PÉRIODE DES DÉCOUVERTES
(1492-1608.)

1492. Christophe Colomb découvre l'Amérique, San Salvador, Cuba et St-Domingue.

1497. Jean Cabot et son fils, Sébastien, découvrent le Labrador.

1500. De Cortereal aborde à Terre-Neuve et entre dans le golfe St-Laurent.

1508. Thomas Aubert, pilote de Dieppe, remonte le St-Laurent jusqu'à 80 lieues de son embouchure.

1518. Le baron de Léry tente inutilement de fonder une colonie dans l'île de Sable.

1523. Jean Verazzani visite toute la côte des Etats-Unis, depuis la Caroline du Sud jusqu'au Maine, puis la Nouvelle-Ecosse et l'île du Cap Breton.

1534. Premier voyage de Cartier: il visite la baie des Chaleurs et Gaspé.

1535. Deuxième voyage de Cartier: il explore la côte du Labrador, depuis Blanc Sablon, arrête au Bic, à Tadoussac, à l'île aux Coudres, à Stadaconé (Québec), remonte jusqu'à Hochelaga (Montréal), et revient hiverner à Québec, où le scorbut fait mourir 35 de ses hommes.

1541. Troisième voyage de Cartier, envoyé par Roberval. Il hiverne au Cap-Rouge (Charlesbourg-Royal).

1542. Roberval, lieutenant-général du roi, se rend au Canada, et hiverne à Charlesbourg-Royal.

1543. Par ordre de François 1er, Cartier fait un quatrième voyage qui dure huit mois, pour ramener en France les débris de la petite colonie.

1598. Le Marquis de la Roche obtient le privilége de la traite. Les vents contraires le forcent d'abandonner sur l'île de Sable 50 repris de justice qu'il y avait débarqués temporairement.

1599. Chauvin obtient la commission du Marquis de la Roche, et établit un comptoir à Tadoussac.

1603. De Chates succède à Chauvin, et forme une compagnie composée de gentilshommes et de marchands. Pontgravé et Champlain pénètrent jusqu'au Sault St-Louis.

1604. De Monts augmente la compagnie formée par De Chates, établit d'abord sa colonie dans l'île Ste-Croix, en Acadie, puis la transfère à Port-Royal, dans la baie de Fundy.

1606. Poutrincourt conduit à Port-Royal une expédition composée d'ouvriers et de quelques amis, parmi lesquels se trouvait Lescarbot, avocat de Paris.

DOMINATION FRANÇAISE

DEPUIS LA
FONDATION DE QUÉBEC JUSQU'A LA CESSION
DU CANADA A L'ANGLETERRE

(1608-1760)

PÉRIODE DES COMPAGNIES
(1608-1663)

1er gouverneur : SAMUEL DE CHAMPLAIN (1608-1629 et 1633-1635).

1608. Champlain fonde Québec. Scorbut décime ses compagnons.

1609. Première expédition de Champlain contre les Iroquois, et victoire du lac Champlain. Il découvre la rivière Richelieu et le lac Champlain.

1610. Deuxième expédition de Champlain contre les Iroquois, et victoire près de Sorel.

1611. Champlain établit un fort au Sault St-Louis.

1612. Le prince de Condé succède, comme vice-roi, au comte de Soissons, décédé.

1613. Champlain découvre la rivière Outaouais (autrefois des Algonquins). Destruction de Port-Royal.

1614. Compagnie de Rouen ou des marchands.

1615. Arrivée à Québec des Pères Récollets Jamay, Dolbeau, Le Caron et du frère du Plessis. Troisième expédition de Champlain contre les Iroquois. Il est blessé et bat en retraite. Pendant qu'il hiverne chez les Hurons, il découvre les lacs Simcoe, Huron, Ontario et Nipissing.

1616. Complot des sauvages confédérés contre les français, déjoué par le frère du Plessis.

Conseil des notables décide d'exiger un bon choix de colons, un séminaire et la liberté de la traite.

1617. La première famille française, celle de Louis Hébert, arrive à Québec.

1619. Mort du Frère Pacifique Du Plessis.

1629. Champlain amène sa femme à Québec. Il fait construire le fort St-Louis qui a servi de résidence aux gouverneurs français et anglais jusqu'en 1834. Les Récollets bâtissent leur monastère sur les bords de la rivière St-Charles, là où est aujourd'hui l'Hôpital-Général.

1621. Compagnie de Montmorency substituée à la compagnie de Rouen ou des marchands. Premiers régistres tenus à Québec. Les Iroquois attaquent le fort du Sault St-Louis et le couvent des Récollets près de Québec.

1625. Arrivée des Jésuites à Québec. Le duc de-Ventadour devient vice-roi.

1626. Champlain agrandit le fort St-Louis et établit des fermes près du cap Tourmente.

1627. Compagnie des Cent Associés ou de la Nouvelle-France, avec privilége exclusif de la traite et obligation de coloniser, substituée à la compagnie de Montmorency.

1629. Prise de Québec par les frères Kertk pour le roi d'Angleterre. Champlain et la plupart des français repassent en France.

1632. Canada rendu à la France par le traité de Saint-Germain en Laye.

1633. Champlain revient à Québec comme gouverneur, et fait construire l'église de Notre-Dame de Recouvrance près du château St-Louis.

1634. Fondation des Trois-Rivières par de la Violette.

1635 Mort de Champlain à Québec. Fondation du collége des Jésuites, à Québec, par le marquis de Gamache.

× **2e gouverneur : De MONTMAGNY** (1636-1648).

1636. De Châteaufort, administrateur. Arrivée de Montmagny.

1637. Etablissement d'une bourgade de sauvages chrétiens à Sillery, pour les protéger contre les Iroquois. Saint Joseph choisi comme patron du Canada.

1639. Fondation des Ursulines de Québec par Madame de la Peltrie, et des Hospitalières de l'Hôtel-Dieu par la duchesse d'Aiguillon.

1640. Compagnie de Notre-Dame de Montréal. Découverte du lac Erié, par les Pères Chaumonot et Brébeuf.

1641. Découverte du lac St-Jean, par le P. Dequen.

1642. Fondation de Ville-Marie ou Montréal, (primitivement Hochelaga), par de Maisonneuve. Erection du fort Richelieu (Sorel), par de Montmagny.

1644. Attaque de Ville-Marie par les Iroquois, qui tuent trois hommes.

1645. Traité de paix aux Trois-Rivières entre Iroquois, Algonquins, Hurons et Français. La compagnie des Habitants succède à la compagnie des Cent Associés, moyennant certaines conditions.

1646. Martyre du P. Jogues. Rivières Chaudière et Kénébec découvertes par le P. Druillettes.

1647. Les Iroquois brûlent le fort Richelieu.

1648. De Montmagny est rappelé, et retourne en France.

3e gouverneur : D'AILLEBOUST (1648–1651).

1648. Création du Conseil de Québec, composé du gouverneur, du Supérieur des Jésuites, jusqu'à ce qu'il y ait un évêque, et de deux habitants élus tous les trois ans. Destruction de la bourgade huronne de St-Joseph par les Iroquois, qui massacrent le P. Daniel avec 700 personnes.

1649. Destruction par les Iroquois des bourgades hurones de St-Ignace, de St-Louis et de St-Jean ; massacre des PP. Lalemand, Brébœuf et Garnier, ainsi que de la plus grande partie des Hurons.

1650. Incendie du couvent des Ursulines de Québec.

4e gouverneur : De LAUZON (1651–1656).

1651. Massacre de Duplessis-Bochard aux Trois-Rivières. Charles Lemoyne repousse une attaque des Iroquois contre les Français de la Pointe St-Charles de Montréal. 200 Iroquois assiègent sans succès l'Hôpital de Ville-Marie.

1653. Traité de paix avec les Agniers. Arrivée d'une recrue de cent colons. 20 Français massacrés dans l'île de Montréal, par 200 Iroquois. Arrivée de la vénérable Sœur Bourgeoys, qui fonde à Montréal, la même année, la Congrégation de Notre-Dame.

1655. Mission sédentaire établie chez les Onnontagués, par les PP. Chaumonot et Dablon.

1656. De Lauzon laisse l'administration à de Charny, et repasse en France.

1657. D'Ailleboust, administrateur. Hôtel-Dieu de Montréal fondé par Mademoiselle Mance. Arrivée des Sulpiciens à Montréal. Le Canada est érigé en Vicariat Apostolique.

5e gouverneur : D'ARGENSON (1658–1661).

1659. Arrivée à Québec de Mgr de Laval, évêque de Pétrée et Vicaire Apostolique de la Nouvelle-France.

1660. Combat héroïque de Daulac avec 16 français contre 700 Iroquois. Il est massacré avec tous ses compagnons aux pieds du saut des Chaudières sur l'Outaouais. Mort de l'ex-gouverneur d'Ailleboust, dont les restes mortels reposent dans le pays.

6e gouverneur : D'AVAUGOUR (1661–1663).

1662. Une recrue de 400 hommes arrive à Québec.

1663. Fondation du séminaire de Québec par Mgr de Laval. Discussion entre l'évêque et le gouverneur au sujet de la traite de l'eau-de-vie. Ordonnance décretant l'établissement du Conseil Supérieur ou Souverain, composé d'abord du gouverneur, de l'évêque, de quatre conseillers, d'un procureur-général, et d'un greffier en chef, et plus tard de 12 membres. Abandon de la Nouvelle-France par la compagnie des Cent Associés. La compagnie de Montréal remplacée par les Sulpiciens. Violents tremblements de terre pendant 6 mois, suivis de la cessation du commerce de l'eau-de-vie et de conversions nombreuses Mgr de Laval obtient le rappel du gouverneur.

Population : 2,500 âmes.

PERIODE DU GOUVERNEMENT ROYAL

(1663 – 1760)

7e gouverneur : De SAFFRAY-MÉSY (1663-1665).

1663. Arrivée de Gaudais-Dupont, chargé d'organiser le Conseil Souverain. Etablissement de Cours de Justice à Québec, Montréal et Trois-Rivières.

1664. Différends entre le gouverneur d'un côté, les conseillers et l'évèque de l'autre. De Maisonneuve est forcé de retourner en France, et Perrot lui succède. La compagnie des Indes Occidentales est substituée à la compagnie des Cent Associés.

1665. Arrivée du Marquis de Tracy, vice-roi, de l'intendant Talon (1665-1672) et du régiment de Carignan. Rappel de De Mésy. Il meurt à l'Hôtel-Dieu de Québec après s'être réconcilié avec l'évêque.

8e gouverneur : De COURCELLES (1665–1672).

1666. Population : 3400 âmes.

Erection des forts de Sorel (Richelieu), Chambly et Ste.Thérèse. Expédition de Tracy contre les Agniers qu'il met en fuite et dont il détruit les bourgades. Immigration et progrès considérables de la colonie dus à l'habileté de Talon.

1667. Le Conseil Supérieur décide que les dîmes ne seront levées qu'au vingt-sixième, et payées en grains. Tracy repasse en France. Mission chez les Algonquins et conversion des Iroquois. Acadie rendue à la France par le traité de Bréda.

1668. Fondation du Petit Séminaire de Québec, par Mgr de Laval. Une partie du régiment de Carignan retourne en France.

1669. Un grand nombre d'Iroquois chrétiens se fixent à la Prairie de la Magdeleine.

1671. Talon prend possession des pays de l'Ouest au nom du Roi. Réunion de quatorze chefs de nations au Sault Ste-Marie.

1672. De Courcelles et Talon retournent en France.

9e gouverneur : De FRONTENAC (1672–1682).

1672. Fontenac fait ériger le fort Cataracoui ou Frontenac (aujourd'hui Kingston).

1673. Le P. Marquette et Louis Joliette découvrent le Mississipi.

1674. Québec est érigé en évêché.

1675. Mort du P. Marquette. Duchesneau est nommé intendant.

1677. Séminaire de Saint-Sulpice à Montréal. Différends du gouverneur avec l'intendant, les conseillers, Perrot et l'évêque, au sujet de la traite de l'eau-de-vie.

1680. De la Salle érige les forts Niagara, Crèvecœur et des Miamis, et lance sur les lacs Ontario et Erié les premiers vaisseaux à voiles qu'on y ait vus.

1681. Couvent des Récollets à la haute-ville de Québec.

1682. Découverte des bouches du Mississipi par De la Salle, qui donne le nom de Louisiane aux contrées que ce fleuve arrose. Rappel de Frontenac et arrivée de son successeur.

10e gouverneur : De la BARRE (1682–1685).

1684. Expédition malheureuse contre les Iroquois sur le lac Ontario, et traité humiliant que le roi refuse de ratifier. Rappel de ce gouverneur. Institution du chapitre de Québec. Population : 10,000 âmes.

11e gouverneur : De DENONVILLE (1685-1689).

1686. Première expédition de d'Iberville à la Baie d'Hudson. Prise des forts Monsipi, Rupert, Quitchitchouane.

1687. Expédition contre 800 Tsonnontouans, qui sont défaits par Denonville.

1688. Mgr de St-Vallier, deuxième évêque de Québec. Population de la colonie : 11,249 âmes.

1689. Massacre de Lachine par 1500 Iroquois. Sœurs de la Congrégation de Notre-Dame de Québec. Les Abénaquis détruiseut 15 forts anglais dans le voisinage de Québec.

12e gouverneur : De FRONTENAC (2ième fois) (1689–1698).

1690. Lemoyne de Sainte-Hélène et d'Ailleboust de Mantel avec 200 canadiens et sauvages, détruisent le village anglais Corlar (Shenectady). Hertel avec 24 canadiens et 28 sauvages emporte d'assaut Salmon Falls et fait reculer 250 anglais qui s'avancent à sa rencontre.

Un troisième parti bat les anglais à Ca co, situé à l'embouchure de la rivière Kénébec.

Phipps s'empare de Port-Royal, de la Hève et de Chédabouctou en Acadie.

Siège de Québec par Phipps, qui se retire après la défaite de ses troupes de débarquement au combat de la Canardière.

Exploits de Madame de Verchères.

1691. Les Anglais, commandés par Schuyler, sont d'abord battus à la Prairie de la Magdeleine, par Chassaigne, et mis en déroute complète par de Varennes.

1693. Trois navires anglais s'emparent du fort Ste-Anne, dans la baie d'Hudson. Fon-

dation de l'Hôpital-Général de Québec, par Mgr de St-Valier. La communauté des Récollets vend son monastère et se retire à la Haute-Ville.

1695. De Frontenac fait rebâtir le fort Cataracoui, rasé par Denonville en 1689. Mademoiselle Le Ber recluse chez les Sœurs de la Congrégation, à Montréal.

1696. Expédition heureuse de Frontenac contre les Iroquois, Onnontagués et Onneyouts. D'Iberville enlève aux Anglais un vaisseau de 24 canons, sans perdre un seul homme, et s'empare ensuite des forts Pemquid et St-Jean de Terreneuve.

1697. Nouveaux exploits d'Iberville dans la Baie d'Hudson, et prise du fort Nelson. Traité de Ryswich rend la baie d Hudson à la France. Fondation du couvent des Ursulines des Trois-Rivières par Mgr de St-Valier.

1698. Mort de Frontenac, à Québec, à l'âge de 78 ans.

13e gouverneur : De CALLIÈRES (1698–1703).

1698. Population : 15,500 âmes.

1700. De Callières jette les bases d'une paix durable avec les Iroquois. Fondation de Détroit par la Motte-Cadillac. Mort de la Vénérable Sœur Bourgeoys.

1701. Paix de Montréal, signée par 38 députés iroquois. Mort de Kondiaronk, chef huron. Mort de Joliet à Anticosti. Fondation de Mobile par Lemoine d'Iberville.

1702. De Beauharnois nommé intendant.

1703. Mort de Callières à Québec, où il est inhumé.

14e gouverneur : De VAUDREUIL (1703-1725).

1704. Hertel détruit les établissements anglais de Deerfield et Haverhill. Attaque de Port Royal par les anglais, infructueuse.

1705. Raudot, père et fils, intendants conjoints Le vaisseau la "Seine" sur lequel Mgr de St Valier se rend à Québec est pris par les anglais. Mgr de St Valier, suivant les uns, est retenu cinq ans prisonnier en Angleterre, et huit ans, suivant d'autres. Mort de d'Iberville à la Havane.

1707. 60 Canadiens défendent avec succès Port Royal, contre une flotte anglaise, portant 3000 hommes.

1708. Mort de Mgr de Laval, au séminaire de Québec, à l'âge de 85 ans.

1709. St-Ovide s'empare de St-Jean de Terreneuve.

1710. Port Royal (Annapolis) est pris par les Anglais. Capitulation honorable de Subercase.

1711. Deux armées anglaises se dirigent l'une vers Montréal et l'autre vers Québec ; La flotte de Walker fait naufrage sur l'île aux Oeufs, et Nicholson repasse la frontière avec son armée.

1712. Massacre de 2000 Outagamis par les Français, près de Détroit.

1713. Paix d'Utrecht : la Baie d'Hudson, Terreneuve et l'Acadie sont cédées à l'Angleterre. Fondation de Louisbourg par la France, dans le Cap Breton ou Ile Royale.

1717. Fondation de la Nouvelle-Orléans, par De Bienville.

1719. Tentative infructueuse pour coloniser l'Ile St-Jean (aujourd'hui île du Prince Edouard).

1721. Population : 25,000 âmes.

1722. Mgr de St Valier divise son diocèse en 82 paroisses.

1723. Construction à Québec de vaisseaux marchands.

1724. Massacre du P. Rasle, missionnaire chez les Abénaquis, par les anglais à Narantchouak.

1725. Naufrage du vaisseau du roi, le "Chameau," près de Louisbourg : 250 passagers, l'équipage, l'intendant, des officiers, des prêtres séculiers, des Jésuites et des Récollets périssent dans cette circonstance.

Mort de Vaudreuil, à Québec.

15e gouverneur : De BEAUHARNOIS (1726–1747).

1726. Charles LeMoyne, Baron de Longueil, administrateur. Arrivée du gouverneur Dupuy, intendant.

1727. Expédition heureuse de De Ligneris contre les Outagamis. Mort de Mgr de St Valier, à l'Hôpital-Général de Québec.

1728. Mgr de Mornay, 3ième évêque de Québec, ne vient pas au Canada. Mgr Dosquet gouverne l'Eglise du Canada, comme coadjuteur, jusqu'en 1733, époque à laquelle il devient le 4ième évêque titulaire.

1729. Fort St Frédéric (à la tête du lac Champlain) destiné à paralyser les empiètements des anglais.

1731. Hocquart est nommé intendant.

1732. 1800 personnes meurent de la variole.

1739. Population : 42,700 âmes.

1740. Mgr de l'Auberivière, 5ième évêque de Québec, succède à Mgr Dosquet qui avait résigné. Il meurt en arrivant à Québec.

1741. Mgr de Pontbriand, 6ième évêque de Québec, succède à Mgr de l'Auberivière.

1743. Découverte des Montagnes Rocheuses par de Varennes, sieur de la Verendrye.

1745. Prise de Louisbourg, par les Anglais, sous les ordres du commodore Warren.

1746. Malheurs arrivés à la flotte du duc d'Anville, équipée pour reprendre Louisbourg. De la Jonquiere nommé gouverneur, est empêché pendant deux ans de prendre possession de son gouvernement.

1747. De Villiers et de la Corne battent les anglais à Grand Pré. Fondation des Sœurs Grises de Montréal, par Madame d'Youville. De la Galissonnière administrateur. De la Jonquière fait prisonnier par les anglais demeure deux ans en Angleterre.

1748. Paix d'Aix-la-Chapelle; Louisbourg et le Cap Breton sont rendus à la France .

Bigot, nommé intendant.

Continuation ou agrandissement des forts Gaspareaux et Beauséjour en Acadie; de la Présentation (Ogdensburg); de Rouillé (Toronto).

16e gouverneur : De la JONQUIÈRE (1749–1752).

1749. Fondation de Halifax par les Anglais.

1752. Mort de la Jonquière, à Québec, à l'âge de 67 ans. Charles LeMoyne, Baron de Longueil, fils, administrateur.

17e gouverneur : DUQUESNE (1752–1755).

1753. Forts de la Presqu'île, de la Rivière aux Bœufs et de Machault au dessus de Niagara.

1754. Assassinat de Jumonville, par les Anglais dans l'Ohio. Washington construit le fort Nécessité, où de Villiers venge glorieusement la mort de son frère Jumonville, en battant l'armée de Washington. Construction du fort Duquesne (aujourd'hui Pittsburg). Populat. 55,000 âmes.

1755. L'amiral Boscawen s'empare, dans le golfe St-Laurent, de deux vaisseaux de l'escadre française, commandée par Dieskan. Rappel de Duquesne. Prise des forts Gaspareaux et Beauséjour, par Monkton. Infâme guet-à-pens tendu aux Acadiens de Grand Pré, et dispersion des Acadiens dans différentes villes des Etats-Unis. Victoire de la Monongahéla gagnée par De Beaujeu sur Braddock.

18e gouverneur : De VAUDREUIL-CAVAGNAL (1755–1760).

1755. Dieskau est fait prisonnier par Johnson au fort Edouard, sur les bords du lac St-Sacrement.

1756. Arrivée de Montcalm, Bourlamarque, Bougainville. Prise de Chouagen (Oswego) par Montcalm, après trois jours de siège. Des parties de guerre ravagent le territoire anglais.

1757. Tentative infructueuse des Anglais pour s'emparer de Louisbourg.

1757. Prise par Montcalm du fort William Henry ou George.

1758. Drucour, commandeur de Louisbourg, capitule après 50 jours de défense contre l'amiral Boscawen et Amherst qui étaient à la tête de 20 vaisseaux de ligne, 18 frégates et 14,000 hommes. Victoire de Carillon gagnée par Montcalm avec 3600 soldats sur Abercromby, qui en avait 16,000. Destruction du fort Frontenac, et prise du fort Duquesne par les Anglais qui s'y fortifient.

1759. Bourlamarque évacue les forts Carillon et St-Frédéric. Prise du fort Niagara par les Anglais. Bataille de Montmorency, dans laquelle les Anglais sont défaits. Bataille des Plaines d'Abraham, dans laquelle 4500 Français sont défaits par 8000 Anglais. Mort de Wolfe et de Montcalm. Capitulation de Québec.

1760. Bataille de St-Foye : victoire des Français sous le commandement de Lévis. Capitulation de Montréal, dont les principaux articles étaient : 1° que les Canadiens auraient le libre exercice de leur religion et garderaient leurs lois et leurs propriétés ; 2° que tous les postes français seraient livrés aux Anglais ; 3° que les troupes françaises ne serviraient pas pendant cette guerre ; 4° que tout le personnel officiel serait transporté en France aux frais de l'Angleterre.

La classe noble et instruite quitte le Canada.

N. B.—Les rois qui, pendant la Domination Française, au Canada, ont régné en France, sont : Heuri IV, Louis XIII, Louis XIV et Louis XV.

30 décembre 1886.

DOMINATION ANGLAISE

DEPUIS LA

CESSION DU CANADA A L'ANGLETERRE

JUSQU'A NOS JOURS

(1760-1887)

PÉRIODE DU RÉGIME ABSOLU

(1760-1774)

1er gouverneur : Lord AMHERST (1760–1763).

1760. Lord Amherst laisse à Murray le gouvernement de Québec ; à Gage, celui de Montréal ; et à Burton, celui des Trois-Rivières. Murray forme un conseil de 7 officiers. Mort de Mgr de Pontbriand. Trois vicaires capitulaires administrent le diocèse durant la vacance du siège qui se prolonge jusqu'en 1766. **Population de la colonie : 70,000 âmes.**

1763. Traité de Paris, par lequel le Canada est cédé à l'Angleterre. Démembrement du Canada. Le roi Georges III abolit les lois françaises pour y substituer les lois anglaises, et exige le serment anti-catholique du *test*.

2e gouverneur : JAMES MURRAY (1763–1766).

1763. Murray forme un nouveau conseil de 12 membres, parmi lesquels un seul canadien, et lui confère tous les pouvoirs.

1764. La Gazette de Québec publiée en anglais et en français, le 21 juin.

1765. Ponthiac, à la tête des sauvages de l'Ouest, s'insurge contre l'Angleterre ; mais il est obligé, malgré des succès considérables, d'accepter la paix d'Oswego, conclue l'année suivante.

1766. Rappel de Murray, parce qu'il n'a pas exigé le serment du test, ni la remise des armes. *Irving, administrateur.* Mgr Briand, 7ième évêque de Québec.

3e gouverneur : Sir GUY CARLETON, plus tard *Lord Dorchester* (1766–1796).

1766. Carleton rappelle l'Ordonnance de 1764, qui enlevait aux catholiques le droit de remplir les fonctions de Procureur d'avocat et de juré.

Examen des griefs des Canadiens par l'Angleterre : le gouvernement temporise, et semble pencher vers l'intolérance, jusqu'à l'insurrection américaine contre l'Angleterre, en 1773.

PÉRIODE DU CONSEIL LÉGISLATIF

(1774-1791)

1774. Acte de Québec, qui : 1° recule les limites de la province de Québec ; 3° assure aux catholiques le libre excice de leur religion ; 3° les dispense du serment du test ; 4° rétablit les lois civiles françaises ; 5° constitue un Conseil Législatif.

1775. Invasion américaine : Montgomery s'avance par le lac Champlain, St-Frédéric, Ile aux Noix, Chambly, Montréal, Trois-Rivières, et assiège Québec de concert avec Arnold, venu par Kénébec. Défaite des Américains et mort de Montgomery (31 décembre).

1776. Proclamation de l'indépendance des Etats-Unis (4 juillet). Une flottille anglaise attaque victorieusement une flottille américaine sur le lac Champlain, près de St-Frédéric. Collège des Jésuites, à Québec, transformé en caserne.

1777. Défaite du général anglais Bourgoyne, à Albany et à Saratoga. Impopularité du Conseil Législatif à cause du secret de ses délibérations et de ses lois sur la milice. Après *Cramahé*, *administrateur* (1770-1774) se succèdent les lieutenants-gouverneurs : *Haldimand* (1778-85 ; *Hamilton* (1785-86) ; *Clark* (1791-93).

1778-85. Haldimand d'un caractère soupçonneux, se fait détester par sa tyrannie. Il emprisonne les Canadiens sans raison, les astreint au service militaire, les accable de corvées, et viole le secret des lettres.

1783. Traité de Versailles, par lequel l'Angleterre reconnaît l'indépendance des Etats-Unis et est forcée de céder les plus belles parties du Canada, les contrées situées au sud des grands lacs. Plus de 15,000 royalistes des Etats-Unis émigrent dans les colonies anglaises.

1784. Mgr d'Esglis, 8ième évêque de Québec, premier évêque canadien. Population : 113,013 âmes.

1785. Rappel du tyran Haldimand.

1786. Pétitions envoyées en Angleterre contre l'acte de Québec. L'Habeas Corpus mis en vigueur.

1788. Mgr Hubert, 9ième évêque de Québec. Son coadjuteur, Mgr Bailly, sacré en 1789, meurt en 1794, curé de la Pointe-aux-Trembles, comté de Portneuf.

PÉRIODE CONSTITUTIONNELLE

(1791-1840)

1791. Gouvernement constitutionnel accordé au Canada. Population : 161,000 âmes.

1792. Division du Haut et du Bas-Canada en deux provinces ; et pour chacune, un gouverneur, une chambre d'assemblée éligible par le peuple, et un conseil législatif, dont les membres sont nommés à vie.

Premier parlement canadien ouvert par le lieutenant-gouverneur Clark. L'Honorable Panet, élu orateur. L'usage des deux langues est admis.

4e gouverneur : Sir R. PRESCOTT (1796-1799).

1796. Incendie du couvent et de l'église des Récollets à Québec. Prescott se fait donner par les chambres le pouvoir de faire arrêter les citoyens soupçonnés d'être favorables à la révolution ; il refuse l'érection de nouvelles paroisses catholiques et lutte avec les principaux fonctionnaires.

1797. Mgr Denaut, 10ième évêque de Québec. 26 prêtres français fuyant la révolution, viennent se fixer au Canada.

1799-1805. *Sir R- S. Milnes*, *lieutenant-gouverneur.*

1800. Le gouvernement s'empare des biens des Jésuites, à la mort du Père Cazot. Système d'éducation établi par l'Etat et destiné à anglifier le Canada reste infructueux.

1804. Fondation du Séminaire de Nicolet par le curé Brassard.

1805. Fondation du *Mercury*. Exécution de McLane accusé de haute trahison.

1805-1807. L'Hon *Thomas Dunn*, *administrateur.*

1806. Fondation du journal *Le Canadien*. Mgr Plessis, 11ième évêque de Québec ; il se distingue par sa prudence et son habileté dans ses relations avec les autorités du Canada et de l'Angleterre.

Population : 250,000 âmes.

5e gouverneur : Sir J. H. CRAIG (1807–1811).

1808. Le gouvernement dissout la Chambre d'Assemblée, qui refuse de laisser siéger les juges et les Juifs.

1809. Voyage entre Montréal et Québec du premier bateau à vapeur, l'*Accommodation*. Emprisonnement des chefs Canadiens Bourdages, Bédard et Taschereau. Les presses du *Canadien* sont saisies. Tenta-

tive du gouverneur de faire nommer aux cures par le roi, échoue, grâce à l'énergie de Mgr Plessis.

1811. Les juges sont définitivement exclus de l'Assemblée Législative. Fondation du collège de St-Hyacinthe par le curé Girouard.

6e gouverneur : Sir GEORGE PREVOST (1811–1815).

1811. Le gouverneur, prudent et conciliant nomme un des chefs canadiens, Bédard, juge aux Trois-Rivières.

1812. Déclaration de guerre des Etats-Unis à l'Angleterre et invasion du Canada par trois armées. Les Américains commandés par Hull, Van Rensalaer et Dearborn, sont defaits à Détroit, à Queenstown et à Lacolle par Brock, Sheaffe et de Salaberry.

1813. Les Américains, battus à Frenchtown et au fort Meigs, sont vainqueurs à Put-in-Bay, à Moraviantown, à Toronto, au fort Georges et à Queenstown, mais sont défaits à Burlington. Les Américains victorieux à Sackett's Harbour et devant Toronto, sont battus à Chateauguay et à Christier's Farm.

1814. Américains défaits à Lacolle et à Oswego, victorieux à Chippewa, battus à Lundy's Lane, se retirent au fort Erié. Flotte anglaise anéantie sur le lac Champlain. Prévost abandonne Plattsburg. Traité de Gand (24 Déc.) stipulant la restitution réciproque des conquêtes faites pendant la guerre.

Population : 335,000 âmes.

1815. Rappel de Prevost *Drummond*, *administrateur*, jusqu'à l'arrivée de Sherbrooke.

7e gouverneur : Sir JOHN SHERBROOKE (1816–1818).

1817. Sherbrooke demande au gouvernement impérial de reconnaître officiellement le titre de l'évêque de Québec, et le fait nommer conseiller législatif. La Nouvelle Ecosse érigée en vicariat apostotique.

1818. La question de la liste civile échauffe les esprits, et Sherbrooke contrarié de se voir en opposition avec la chambre demande son rappel. Traité entre l'Angleterre et les Etats-Unis.

8e gouverneur : Le Duc de RICHMOND (1818–1819).

1818. Le gouverneur dissout le Parlement sur la question des subsides, et le censure. Mort presque subite du gouverneur, dans le Haut-Canada. Siège de Québec érigé en Métropole ecclésiastique. Mgr

Plessis reçoit le titre d'archevêque, et a pour suffragants Mgr McDonald, dans le Haut-Canada, et Mgr MacEachern, dans le Nouveau-Brunswick.

1819-1820. *Monk et Maitland successivement administrateurs.*

9e gouverneur : le Comte de DALHOUSIE (1820–1828).

1821. Mgr Lartigue, évêque coadjuteur à Montréal.

1822. Projet d'union des deux Canadas, échoue à la suite des protestations transmises à Londres par Papineau et Neilson.

1824. Fondation des collèges Ste Thérèse par le curé Ducharme, et de Chambly par le curé Mignault.

1825. *Sir Burton, administrateur*, pendant l'absence du gouverneur, est blâmé pour avoir laissé la chambre voter les subsides autrement que item par item. Mort de Mgr Plessis. Mgr Panet, 12ième évêque de Québec.

1826. Dalhousie refuse de sanctionner bill des subsides, et insulte la chambre en la prorogeant.

1827. Papineau élu président de la nouvelle chambre, à l'âge de 26 ans; le gouverneur blâme ce choix et proroge de nouveau le Parlement. Nouvelles protestations transmises à l'Angleterre: Pa-

pineau est maintenu, et le gouverneur rappelé. Fondation du collège Ste Anne Lapocatière par le curé Painchaud. Fondation de l'Université de Toronto.

1828-1830. *Sir James Kempt, administrateur.* Il laisse à la chambre la disposition du revenu public, à l'exception du salaire du gouverneur et des juges. Couvent de la Providence à Montréal.

1829. Kempt refuse de modifier la composition des conseils exécutif et législatif, dont les trois quarts des membres dépendaient du gouvernement.

1830. Assemblées politiques tumultueuses. Kempt comprenant la difficulté de sa position, demande et obtient son rappel.

10e gouverneur : Lord AYLMER (1830–1835).

1831. L'Angleterre consent à céder le contrôle de tous les revenus, excepté celui des terres de la couronne, moyennant une liste civile de 9000 louis pour la vie du roi. La chambre refuse cette demande. Appel à Londres. Pop. : 553,000 âmes.

1832. Troubles à l'occasion de l'élection d'un député pour Montréal. 3 personnes sont tuées par les troupes. Fondation du collège de l'Assomption Choléra asiatique

1833-34. Enquête sur les troubles de l'élection de Montréal. On formule les 92 résolutions renfermant tous les griefs de la colonie. Neilson, Cuvillier et Quesnel se séparent de Papineau et de son parti. Rappel de lord Aylmer. Mgr Signay, 13ième évêque de Québec; il fut le 1er archevêque en exercice, en 1844. Incendie du Château St Louis. Nouvelle apparition du choléra asiatique.

11e gouverneur : Le Comte de GOSFORD
(1835–1838).

1835. Rapport défavorable aux Canadiens sur l'état de la colonie fait au Bureau Colonial par Gosford. Excitation suivie de la résistance armée- Fondation du collège McGill.

1836. Erection du diocèse de Montréal. Mgr Lartigue, 1er évêque titulaire.

1837. Insurrection commence a Montréal. Les Anglais battus à Chambly, et à Saint-Denis par le Dr Neilson, sont vainqueurs à Saint-Charles, à Saint-Eustache et à Navy-Island. Pendant le même temps, McKenzie, chef des insurgés dans le Haut-Canada, est défait près de Toronto.

1838. Gosford retourne en Angleterre, *Colborne administrateur*, suspend la constitution de 1791, et crée un conseil spécial de 11 anglais et de 11 canadiens, pour l'expédition des affaires pressantes. Fondation du collège de Kingston.

12e gouverneur : Lord DURHAM (1838).

1838. Durham dissout le conseil spécial, et amnistie tous les prisonniers politiques de 1837, à l'exception de 24 qui sont exilés aux Bermudes. Désavoué par l'Angleterre, il donne sa démission et quitte le Canada. Suspension des juges Panet et Bédard. Cardinal et Duquet, prisonniers politiques, sont exécutés à Montréal.

13e gouverneur : Sir COLBORNE (1838–1839).

1838. Nouvelle insurrection dans le district de Montréal, ainsi que dans le Haut-Canada. Proclamation de la loi martiale par Colborne, qui rétablit facilement l'ordre. 13 prisonniers politiques, parmi lesquels de Lorimier, meurent sur l'échafaud, et déportation, en Australie, d'un grand nombre d'autres.

14e gouverneur : L'Hon C. P. THOMSON, plus tard, *Lord Sydenham* (1839–1841).

1839. L'Hon. Thompson s'occupe de préparer les voies à l'Union du Haut et du Bas Ca-

nada, et rédige l'*Acte d'Union*, que par des moyens plus ou moins avouables, il fait adopter, l'année suivante, par le parlement impérial.

1840. La Reine sanctionne l'*Acte d'Union* du Haut et du Bas Canada. L'*Acte d'Union* donnait à chaque province 42 représentants ; accordait à la chambre le contrôle des subsides, mais avec certaines restrictions ; statuait que la langue anglaise seule serait la langue parlementaire, et qu'il faudrait le concours des deux tiers des membres du parlement pour changer le chiffre de la représentation.

PÉRIODE DE L'UNION

(1840-1867)

1841. L'Hon. C. P. Thompson, gouverneur depuis 1839, est assermenté comme gouverneur de la nouvelle province, le 10 février, sous le titre de *Lord Sydenham*. L'*Acte d'Union* en force le 10 février. Cérémonie de l'installation du Chapitre de Montréal, présidée par Mgr de Nancy. Arrivée des Oblats à Montréal. Erection du diocèse de Toronto. Kingston choisi comme capitale. Mgr Bourget, 2ième évêque de Montréal. Mort de Sydenham,

à Kingston, à l'âge de 42 ans. *Jackson, administrateur.* Incorporation de l'Académie du Haut-Canada sous le nom de Collège Victoria de Cobourg. Municipalités de paroisses dans le Bas-Canada.

15e gouverneur : Sir CHARLES BAGOT

(1842–1843).

1842. Inauguration du véritable gouvernement responsable Fondation de la Société Saint-Jean-Baptiste de Québec. Retour des Jésuites au Canada. Erection des diocèses de St Jean, N. B., et d'Halifax. Traité d'Ashburton règle la question des frontières entre les Etats-Unis et le Canada, et pourvoit à l'extradition dans certains cas.

16e gouverneur : Le Baron METCALFE

(1843–1845).

1843. Fondation du High School de Québec, par le Rev. Dr Cook, et du Bishop College à Lennoxville, par l'évêque anglican Mountain. Collège McGill érigé en Université. Montréal choisi comme capitale du Canada. Création d'une Cour d'Appel. Loi abolissant l'emprisonnement pour dettes. L'ex-gouverneur Bagot meurt avant d'avoir pu quitter le pays. Population du Bas-Canada : 698 742. Erection de la Province ecclésiastique de Québec, du Vicariat Apostoli

que de la Rivière Rouge et du diocèse d'Arichat. Dissensions avec le gouverneur sur la manière d'entendre les principes du gouvernement responsable.

1845. Retour des exilés politiques. Deux grands incendies réduisent presqu'entièrement en cendres, les faubourgs St-Roch, St. Jean, St-Louis, ainsi que le quartier du Palais. Rappel de la clause de l'Acte d'Union, proscrivant la langue française pour la procédure législative. Indemnité votée aux Haut-Canadiens pour pertes éprouvées pendant les troubles politiques. Loi rendant aux membres du clergé le droit de voter aux élections.

17e gouverneur : Le Comte de CATHCART

(1845–1847).

1846. Protestations des évêques du Bas-Canada, contre la manière dont le gouvernement règle la question des biens des Jésuites.

Fondation du collège de Joliette par l'Hon. B Joliette. La Chambre obtient le contrôle des subsides, Incendie du théâtre St-Louis, à Québec. Le Baron Metcalfe meurt en Angleterre.

1847. Erection des diocèses d'Ottawa, de Vancouver (C. A.) et de Saint Boniface. Fondation des collèges d'Ottawa par Mgr Guigues et de Terrebonne par Madame Masson. Les Frères de Ste-Croix à St-Laurent de Montréal. Fléau du typhus décime les émigrés irlandais.

18e gouverneur : Lord ELGIN (1847–1854).

1848. Les Sœurs Grises à Québec.

1849. Incendie des édifices parlementaires à Montréal. Il est décidé que Toronto et Montréal seront alternativement, tous les quatre ans, le siége du gouvernement. Indemnité accordée aux Bas-Canadiens, pour les pertes essuyées pendant les troubles de 1837-38. Choléra asiatique. Mouvement annexioniste.

1850. Fondation du Bon-Pasteur de Québec.

1851. Abolition de la loi de primogéniture. Premier Concile de Québec. Population du Bas-Canada, 1,842,265. Mgr. Charbonnel fonde à Toronto le collège des Basiliens. Le gouvernement introduit les timbres-poste de 5 cents,

1852. Erection de la Province ecclésiastique de Halifax et des diocèses de St-Hyacinthe et des Trois-Rivières. Charte de l'Université-Laval octroyée. Fondation du collège de Sherbrooke. Un incendie consume les faubourgs St-Laurent, St-Louis et Ste-Marie de Montréal.

1853. *William Rowan, administrateur.* Fondation des collèges de Ste-Marie de Monnoir et de Lévis. Mgr Bedini nonce apostolique au Brésil, visite le Canada.

1853. Représentation de chaque province portée à 65 députés.

1854. Deuxième Concile de Québec, Inauguration de l'Université-Laval. Mgr Baillairgeon, coadjuteur. Incendie du palais législatif à Québec. Traité de réciprocité commerciale avec les Etats-Unis pour dix ans. Abolition des droits seigneuriaux. Sécularisation des réserves du clergé.

19e gouverneur : Sir EDMUND HEAD

(1854–1861).

1855. Pose de la pierre angulaire du monument de Ste-Foye, élevé aux braves de 1760.

1856. Conseil Législatif rendu électif. Erection des diocèses de Hamilton et de London.

1857. Décentralisation judiciaire. Inauguration des Ecoles Normales. Ottawa choisi comme capitale du Canada par la Reine. Les Sœurs de Jésus-Marie à St-Joseph de Lévis.

1858. Adaption du cours décimal.

1859. Organisation du Conseil de l'Instruction Publique du Canada.

1860. Visite du Prince de Galles, Inauguration du Pont Victoria, et pose de la première pierre des édifices parlementaires d Ottawa. Fondation du collège des Trois-Rivières.

1861.	Population du	Haut-Canada.....	1,396,091
"	"	Bas-Canada	1,111,366
"	"	Nouveau-Brunswick.	252,047
"	"	de la Nouvelle-Ecosse.	330,857
"	"	de l'île du Prince-Edouard	80,857
"	"	de l'île de Vancouver (les tribus sauvages non comprises).....	3,024

20e gouverneur : Le Vicomte MONCK

(1861–1868).

1861. Affaire du Trent.

1862. Mort du Révd. L. J. Casault, fondateur et premier Recteur de l'Université-Laval.

1863. Troisième Concile de Québec. Fondation du Collège de Rimouski.

1864. Coalition des conservateurs et des libéraux.

Conférence à Québec, des délégués des provinces maritimes avec les membres du gouvernement canadien, pour discuter un projet de Confédération. Affaire de St-Albans.

1865. Projet de Confédération adopté par le Parlement du Canada. Promulgation du Code Civil. Ravages de l'inondation, dans les districts de Montréal et des Trois-Rivières.

1866. Incendie des faubourgs St-Roch et St-Sauveur. Projet de Confédération discuté à Londres par les délégués des provinces. Abrogation du traité de réciprocité. Invasion du Canada par les Féniens : Ils s'emparent du fort Erié, et forcent les volontaires Canadiens à retraiter vers le fort Colborne. Ils prennent possession de Pigeon Hill dans le comté de Missisquoi, et exercent le pillage en cet endroit, ainsi qu'à Saint-Armand et à Philipsburg.

Première session du Parlement dans les nouveaux édificesd'Ottawa.

1867. Erection du diocèse de Rimouski, Mgr Jean Langevin, 1er évêque. Mgr Baillargon, 15ième évêque de Québec. Code de procédure civile en force. Sanction royale donnée au projet de Confédération.

PÉRIODE DE LA CONFÉDÉRATION

JUSQU'A NOS JOURS.

(1867-1887)

1867. L'Acte de la Confédération des Provinces de Québec, Ontario, Nouveau-Brunswick, et Nouvelle-Ecosse, mis en force (1er juillet). Lord Monck, le dernier gouverneur sous l'Union, reste en office comme gouverneur des provinces confédérées, jusqu'en 1868.

Québec, capitale de la Province de Québec ; Toronto, capitale d'Ontario ; Fredericton, capitale du Nouveau-Brunswick et Halifax, capitale de la Nouvelle-Ecesse.

Sir N. F. Belleau, Lieutenant Gouverneur de la Province de Québec. Ministère Chauveau, à Québec.

1868. Départ du 1er détachement des zouaves pontificaux canadiens pour Rome. Quatrième Concile de Québec.

21e gouverneur : LORD LISGAR : (1868–1872).

1869, La Compagnie de la Baie d'Hudson cède son territoire au Gouvernement Impérial et garde son privilége de la traite et une certaine quantité de terres. Le

Gouvernement d'Angleterre transfère les territoires du Nord-Ouest et de la Baie d'Hudson au gouvernement Canadien, qui en paie 300,000 louis.

Déclaration de droits par les Métis.

1870. Incendie au Saguenay : dans l'espace de six heures, le feu détruit tout sur un parcours de 105 milles. Province de Manitoba fait partie de la Confédération. Un incendie détruit plus de 100 maisons dans le Faubourg St-Roch. Mort de l'Archevêque Baillargeon. Les grands vicaires Cazeau et Taschereau, administrateurs. Soulèvement des Métis du Manitoba ; ils s'opposent à la rentrée du Lieutenant-gouverneur McDougall, dans leur pays. Expédition du Colonel Wolsely au Manitoba.

Seconde invasion des Féniens repoussée.

1871. Colombie Anglaise devient une province de la Confédération. Mgr E. A. Taschereau, 16ième évêque de Québec. Population du Canada : 3,485,761.

22e gouverneur : LORD DUFFERIN : (1872–1878).

1872. Lord Dufferin arrive à Québec (25 juin). Fondation de l'Hôpital du Sacré-Cœur par Mgr Taschereau Mandement des évêques de la Province, au sujet d'une nouvelle église à Ste-Anne de Beaupré. Abolition du double mandat.

1873. **Sir George E. Cartier meurt à Londres : Honneurs publics lui sont rendus, lors de la translation de ses restes à Montréal. Amnistie de Riel.**

Fondation du Séminaire de Chicoutimi. L'Hon. R. E. Caron, lieutenant-gouverneur de la Province de Québec. Ministère McDonald battu sur la question du chemin de fer du Pacifique, est remplacé par le Ministère McKenzie. 5ième Concile Provincial. Incendie du Palais de Justice de Québec. Enquête Royale sur le contrat du Pacifique. Ministère Ouimet, à Québec. Fondation des Annales de Ste-Anne de Beaupré. Admission de l'île du Prince-Edouard dans la Confédération.

1874. Erection du diocèse de Sherbrooke. Ministère DeBoucherville, à Québec. 200ième anniversaire de l'érection de Québec en évêché ; cathédrale de Québec élevée au rang de Basilique Mineure. Riel élu par acclamation, est exclu de la Chambre par le vote des députés et mis hors la loi par la Cour Suprême de Manitoba.

1875. Pastorale des Evèques de la Province de Québec, dénonçant le libéralisme catholique. Mort du célèbre tribun L. J. Papineau. Riel et Lépine amnistiés

moyennant 5 ans d'exil. Soulèvement à Caraquette contre la loi des écoles.

1876. Institution canonique de l'Université-Laval. Fondation de la Succursale Laval à Montréal. Fondation du Cercle Catholique de Québec. 1er Président : le chevalier Vincelette. Ste Anne choisie comme Patronne de la Province de Québec. Mort du lieutenant-gouverneur Caron. L'Hon. Letellier de St-Just 3ième lieutenant-gouverneur de la province de Québec. Rédemptoristes sont chargés de la desserte du sanctuaire de Ste Anne de Beaupré. Bénédiction de la nouvelle église de Ste Anne de Beaupré par Mgr Taschereau.

1877. Déclaration des évêques de la Province de Québec au sujet du jugement de la Cour Suprême, pour influence dite indue, dans l'élection de Charlevoix. Arrivée de Mgr Conroy, délégué apostolique au Canada, pour le règlement de certaines difficultés. La Mère Marie de l'Incarnation, déclarée *Vénérable*. Incendie de la ville de St. Jean (N.-B.). Démolition de l'ancien collège des Jésuites.

1878. Coup d'Etat du lieutenant-gouverneur Letellier (Mars). Ministère Joly à Québec. 6ième Concile Provincial. Erection du

diocèse de Chicoutimi. Ministère McKenzie battu aux élections générales (10 oct.). Translation solennelle des restes mortels de Mgr de Laval dans la chapelle du Séminaire de Québec, au milieu d'un immense concours. Ministère McDonald, à Ottawa. Lord Dufferin quitte le Canada (17 oct.)

23e gouverneur : LE MARQUIS DE LORNE (1878–1883).

1878. Mort de Mgr Conroy, délégué apostolique au Canada. La Commission de Halifax accorde au Canada et à Terreneuve une indemnité de 5½ millions de piastres. Abilition des magistrats stipendiaires.

Emeute des Journaliers du port de Québec.

1879. Destitution du Lieutenant-Gouverneur Letellier, pour renvoi du Ministère de Boucherville (25 juillet). L'Hon. Robitaille, 4ième lieutenant-gouverneur de la Province de Québec. Le Conseil Législatif suspend le vote des subsides. Ministère Chapleau, à Québec. Adoption du tarif protecteur.

1880. Congrès Catholique et grande Fête Nationale des Canadiens-Français, à Québec.

1881. Incendie de l'église et d'une partie du faubourg St-Jean. Officialité établie dans le diocèse de Québec. Signature du contrat pour la construction du Pacique. Population du Canada : 4.324,810.

1882. Société Royale du Canada fondée par le Marquis de Lorne.

Vente du chemin de fer du Nord. Mgr Lorrain Vicaire Apostolique de Pontiac. Ministère Mousseau, à Québec. Préfecture apostolique du golfe St-Laurant, Mgr Bossé 1er Préfet.

23e gouverneur : Le Marquis de Lansdowne : 1883–).

1883. Mgr Smëulders vient au Canada en qualité de Commissaire Apostolique. Mort dans le Nord-Ouest, de l'Hon J. E. Cauchon, ex-lieutenant-gouverneur de Manitoba. Incendie des anciens édifices parlementaires, à Québec.

1884. Mort de l'Archevêque Bourget, au Sault-au-Récollet. Immense concours à ses funérailles. L'Hon. R. Masson, lieutenant gouverneur de la Province de Québec. Ministère Ross, à Québec. Assemblée des Métis sous la présidence de Riel, à St Laurent du Nord-Ouest, pour y formuler une "Déclaration de Droits" (septembre).

1885. Mort de Sir Francis Hincks. Fléau de la variole à Montréal. Expiration du traité de Washington. Enterrement civil de J. Doutre, avocat de Montréal. Erection du diocèse de Nicolet. Commission d'enquête sur la vente du Chemin de Fer du Nord. Troubles du Nord-Ouest.

— Bataille du *Lac aux Canards*, (26 Mars).
— Abandon du fort Carlton par Crozier..... (27 mars)
— Siège de Battleford par Poundmaker ..... (30 mars).
— Massacre au lac des Grenouilles, des P.P. Fafard et Marchand, et d'un certain nombre de blancs (2 avril).
— Bataille de l'Anse aux Poissons, (24 avril).
— Bataille à la Montagne du Coup de Couteau..... (2 mai).
— Attaque du fort Pitt par Gros Ours, et retraite de la garnison sous le commandement de Dickens..... (15 avril).
— Bataille de Batoche, défaite des Métis..... 12 mai).
— Riel se livre à Middleton..... (15 mai)
— Riel déclaré coupable par le Jury, avec recommandation à la clémence de la Cour et condamné par le Juge Richardson à être pendu..... (1er août).
— Jugement du Juge Richardson maintenu par la Cour d'Appel de Manitoba..... (15 sept.).
— Le Comité Judiciaire du Conseil Privé ratifie les deux premiers jugements..... (31 oct.).
— Exécution de Louis Riel..... (16 nov.).

26 Mars). — Assemblées nombreuses dans la Province de Québec pour protester contre l'exécution de
27 mars) Riel, et formation du parti national

1886. Mgr Fabre censure les catholiques pré-
30 mars). sents aux funérailles de J. Doutre.

— Emeute à Paspébiac, Gaspésie.

— 4e session du 5e parlement du Canada.

(2 avril). — Motion Landry-Labrosse blâmant l'exécution
24 avril). de Riel, repoussée par les Communes.

— Motion Carbray en faveur du Home Rule,
(2 mai). votée par la Législature de Québec.

— Motion Garneau regrettant l'exécution de Riel, repoussée par la Législature de Québec.

— Grande inondation à Montréal.

(15 avril). — Révolte des détenus à St Vincent de Paul de Montréal.

12 mai). — Incendie à Hull, 200 familles sans abri.

(15 mai) — Projet de loi pour exempter libres penseurs et athées de prêter serment, rejeté par le Sénat.

— Nouvelle loi électorale pour le Canada.

— L'Archevêque Taschereau créé cardinal.

(1er août). — Le diocèse de Montréal érigé en archi-diocèse.

— Le diocèse d'Ottawa érigé en archi-diocèse.

— Amnistie des Sauvages et des Métis du Nord-
(15 sept.) Ouest, incarcérés pour délits politiques.

— 7ième Concile Provincial

— Loi des Asiles de la Province de Québec.

(31 oct.). — Elections générales dans la Province de
(16 nov.) Québec,)14 oct.).

— Elections générales dans les Province d'Ontario, (28 d c.)

— Visite des patriotes irlandais, J. McCarthy et M. Davitt.

— Représentation au parlement fédéral de 4 députés, donnée aux districts d'Alberta, de la Saskatchewan et d'Assiniboine du Nord-Ouest.

— Création d'un tribunal de cinq juges pour remplacer les magistrats stipendiaires du Nord-Ouest.

— Desserte du Faubourg St-Jean érigée en paroisse. Incendie de Vancouver. Inauguration de la ligne du Pacifique reliant Halifax à Vancouver (C. A.

— Mort de Mgr Jamot ; des R.R. P.P. Tabaret et Provost, recteurs de l'Université catholique d'Ottawa ; des Hon. J. L. Beaudry et A. J. Duchesnay, conseillers législatifs ; des juges McDougall, Mousseau, McCord et Ramsay.

1887. Le ministère local Ross est remplacé par le ministère Taillon, et ce dernier est remplacé quelques jours après par le ministère Mercier.

Sixième parlement local de Québec.

Elections générales du Canada.

Sixième parlement fédéral.

Population acadienne de l'Ile du Prince-Edouard 10,751
Nouvelle-Ecosse..... 41,219
Nouveau-Brunswick 56,635

Total 108,605

Mort des juges Torrance et Polette.

TABLETTES

DES PRINCIPAUX

ÉVÈNEMENTS

DE

L'HISTOIRE DU CANADA.

—

DEUXIÈME PARTIE

ORDRE ALPHABETIQUE

—

A

Accommodation, 1er bateau à vapeur entre Montréal et Québec, 1809.

Acte de Québec, 1774.

Acte de 1791.

Acte d'Union, 1841.

Acte de la Confédération, 1867.

Agriculture (école d'), fondée par collège Ste-Anne, 1858.

Aiguillon (duchesse d'), fonde Hôtel-Dieu de Québec, 1639.

Ailleboust (d'), 3ième gouverneur, 1648–1651. Administrateur, 1657.

Aix-la-Chapelle, traité, rend Louisbourg et Cap Breton à la France, 1748.

Albanel (R. P.), se rend à la Baie d'Hudson par le Saguenay, 1672.

Allouez, (R. P.), établit près du lac Supérieur, mission de Chegoimegouan, 1665.

Amherst (Lord), 1er gouverneur anglais, 1760–63.

Anville (duc d'), perd flotte destinée à reprendre Louisbourg, 1746.

Argenson (d'), 5ième gouverneur, 1658–61.

Arnold, assiège Québec, 1775.

Arichat, érigé en diocèse, 1844.

Armstrong, fort à l'extrémité inférieure de Rockey Island, construit par Colonel Masson, 1816.

Ashburton, traité, entre Angleterre et Etats-Unis, 1842.

Assomption, collège, fondé par curé Labelle, 1832.

Aubéri (R. P.), auteur d'un mémoire sur les limites de la Nouvelle France et de la N. Angleterre, en 1720.

Aubert (Thomas), pilote, remonte fleuve St-Laurent, 1508.

Auberivière (Mgr de l'), 5ième évêque de Québec, 1740. Mort, 1740.

Avaugour (d'), 6ième gouverneur, 1661–63.

Aylmer (Lord), 10ième gouverneur, 1830–35.

B

Bagot (Sir), 15ième gouverneur, 1842–43.

Baillairgé (L. G.), fondateur d'une chaire de littérature à l'Université-Laval, 1886.

Baillargeon (Mgr), fonde, étant curé de Québec, écoles de la Doctrine Chrétienne, 1842. Coadjuteur, 1854. 15ième évêque de Québec, 1867. Mort, 1870.

Bailly (Mgr), coadjuteur, 1789. Mort, 1794.

Baldwin–Lafontaine, premiers-ministres, 1842

Barre (de la), 10ième gouverneur, 1682–85. Vaincu par Iroquois, 1684.

Basiliens, collège, fondé à Toronto, 1849.

Batoche, victoire de Middleton sur les Métis, 1885.

Baie d'Hudson, d'Iberville s'empare des forts Monsipi, Rupert, Quitchitchouane, 1686, et Nelson, 1697.

Beaudry (l'Hon.), auteur du " Code des Curés et Marguillers."

Beauharnois, (de), intendant, 1702.

Beauharnois, (de), 15ième gouverneur, 1726–47

Beaujeu, (de), gagne victoire de la Monongahéla sur Braddock, 1755.

Beauséjour, fort, construit, 1748. Pris par les anglais, 1755.

Bédard (l'Hon.), emprisonné, 1809. Juge 1811. Suspendu, 1837.

Bédard (T. P.), auteur de " l'Histoire de 50 ans."

Bédini (Mgr), visite Canada, 1853.

Belcour (l'abbé G. A.), auteur d'une grammaire et d'un dictionnaire sauteux-français.

Belleau-McDonald, premiers-ministres, 1865.

Belleau (Sir N.), lieutenant-gouverneur de Québec, 1867.

Bermudes, lieu d'exil de 24 prisonniers politiques canadiens, 1838.

Berrey (R. P.) dernier supérieur des Récollets au Canada. Mort 1800.

Berthelet (M.), fondateur de l'Institut des Frères de la Charité, à Montréal, 1867.

Biard (R. P.), auteur de " l'Histoire de la Nouvelle France." Mort en France, 1622.

Bibaud (Michel,) auteur d'une Histoire du Canada et du plusieurs recueils littéraires. Mort 1857.

Bienville, fonde Nouvelle-Orléans, 1717.

Bigot, intendant, 1748.

Bishop college, fondé par évêque Mountain, 1843.

Blanchet (Mgr F. N.), vicaire ap. de l'Oregon, 1843, archevêque d'Oregon-City, 1846.

Blanchet (Mgr A. M.) évêque de Walla-Walla, 1845, transfère son siège à Nesqualy, 1850.

Bon-Pasteur de Montréal, fondé par Mgr Bourget, 1844.

Bon-Pasteur de Québec, fondé par Mgr Baillargeon et M. Muir, 1850.

Boscawen, s'empare de deux vaisseaux de l'escadre de Dieskau, 1755.

Bossé (Mgr), 1er Préfet ap. du Golfe St-Laurent, 1882.

Boston, émeute à raison de l'impôt du timbre, 1773.

Boucher-Belleville (l'abbé), auteur d'un recueil de cantiques à l'usage des Missions, et d'un Manuel de controverse. Mort, 1839.

Boucherville (Boucher de), auteur du roman " Une de perdue et deux de trouvées."

Boucherville (de), premier ministre de Québec, 1874–78.

Bougainville, arrive à Québec, 1756.

Bourdages (L'Hon.), emprisonné, 1809.

Bourdon, (Jean), prend possession de la Baie d'Hudson, au nom de Louis XIV, 1656.

Bourgeoys (Révde Sœur), fonde à Montréal Congrégation de Notre-Dame, 1653, Mort, 1700.

Bourget (Mgr), coadjuteur de Montréal, 1837. 2ième évêque, 1840. Démissionnaire, 1876. Mort archevêque de Martianapolis, 1884.

Bourlamarque, arrive à Québec, 1756. Evacue forts Carillon et St-Frédéric, 1758.

Braddock, battu par DeBeaujeu, 1755.

Brassard, curé, fonde Séminaire de Nicolet, 1804.

Braün (R. P.), auteur d' " Une fleur du Carmel " et de plusieurs autres écrits remarquables. Mort, 1885.

Brébéuf (R. P.), martyrisé, 1649.

Breda, traité, rend Acadie à la France, 1667.

Bressani (R. P.), fait prisonnier et torturé par les Iroquois, 1644, auteur d'une Relation de la Nouvelle France. Mort à Florence, 1672.

Briand (Mgr), 7ième évêque de Québec, 1766.

Brock, défait Hull à Détroit, 1812.

Brown-Dorion, Premiers Ministres, 1858.

Brunet (l'abbé O.), naturaliste, Mort, 1876.

Burgoyne, battu à Albany et Saratoga, 1777.

Burke (Mgr), 1er vicaire ap. de la Nouvelle-Ecosse, 1818. Mort, 1820.

Burlington, défaite des Américains, 1813.

Burton, gouverneur des Trois-Rivières, 1760.

Burton, administrateur, 1825.

C

Cabot (Jean et Sébastien), découvrent Labrador, 1497.

Callière (de), 13ième gouverneur, 1698-1703. Paix de Montréal, 1700. Mort, 1703.

Cameron (Mgr), 3e évêque d'Arichat, 1877.

Canada, découvert, 1534. Vicariat Apostolique, 1658. Tremblements de terre, 1663. Cédé à l'Angleterre, 1763. Démembrement par Georges III, 1763. Divisé en Haut et Bas Canada, 1792. Projet d'union des deux Canadas, 1822. Acte d'Union sanctionné par la Reine, 1840 ; mis en force, 1841. Acte de la Confédération, 1867.

Canadien (Le), fondé, 1806. Suspendu par Craig, 1809.

Canards (Lac aux), défaite de Croziers par les Métis, 1885.

Caouette (Mademoiselle), fonde Monastère du Précieux Sang à St-Hyacinthe, 1863.

Cardinal, exécuté à Montréal, 1838.

Carignan (régiment de), arrive à Québec, 1665.

Carillon (fort), victoire de Montcalm sur Abercromby, 1758. Prise du fort par Montgomery, 1775.

Carleton (Sir), 3ième gouverneur, 1766–1796.

Caron (L'Hon. R. E.), 2ième lieutenant-gouver-

neur de Québec, 1873-76. Mort, 1876.

Carmélites à Hochelaga, fondateur, Mgr Bourget, 1875.

Cartier (Jacques), visite Canada, 1534, 1535, 1541, 1543.

Cartier-McDonald, premiers ministres, 1858.

Cartier (Sir George), homme d'état. Mort 1873.

Casco (aujourd'hui Portland), Anglais battus par Français, 1690.

Casault (Rvd. L. J.), Fondateur de l'Université-Laval, 1852. Mort 1862.

Cataracoui (Fort), construit par Frontenac, 1672 ; rasé par Denonville, 1689 ; reconstruit par Frontenac, 1695.

Cathcart (Comte de), 17ième gouverneur, 1845–47.

Cauchon (l'Hon.), lieutenant-gouverneur de Manitoba, 1877. Mort, 1883.

Cazeau (Mgr C. F.), V. G. et prélat domestique de Sa Sainteté. Mort, 1881.

Cazot (R. P.). Mort, 1700.

Cercle Catholique de Québec, 1876. Premier président, C. Vincelette.

Chambly (Fort), construit, 1666. Pris par Montgomery, 1775. Victoire des Canadiens sur les Anglais, 1837.

Chambly (collège), fondé par curé Mignault, 1824.

Chameau, (le), vaisseau du roi, périt près de Louisbourg, 1725.

Champlain, (Samuel de), pénètre jusqu'au Sault St-Louis, 1603.

— 1er gouverneur du Canada, 1608–1629 et 1633–1635.

— Fonde Québec, 1608. Victoire du lac Champlain, 1609. Victoire près de Sorel, 1610. Etablit fort au Sault St-Louis, 1611. Découvre rivière Outaouais, 1613.

— Défait par les Iroquois, et découvre lacs Ontario, Huron et Nipissing, 1615. Amène sa famille à Québec, et construit Fort St-Louis, 1620.

— Etablit fermes au Cap Tourmente, 1626. Repasse en France, 1629. Revient à Québec et fait construire église de N. D. de Recouvrance, 1633. Mort à Québec, 1635.

Champlain (lac), flotte anglaise anéantie, 1814.

Chapître de Québec, 1684. Dissolution, 1772.

Chapleau (L'Hon.) premier ministre de Québec, 1879–82.

Charbonnel (Mgr), évêque de Toronto, 1850. Démissionnaire 1859. Fonde à Toronto collège des Basiliens, 1849.

Charlevoix (R. P.), auteur d'une "Histoire générale de la Nouvelle France." Mort en France, 1761.

Charny (de), administrateur, 1656.
Châteaufort (de), administrateur, 1636.
Châteauguay, défaite des Américains, 1813.
Chates (de), obtient commission de Chauvin, 1603.
Chaudière (rivière), découverte par le P. Druillettes, 1646.
Chaumonot (R. P.), établit mission sédentaire chez Onnontagués, 1655–56.
Chauveau (L'Hon.), fondateur des Ecoles Normales, 1857. Premier ministre de Québec, 1867–73. Publiciste.
Chauvin, établit comptoir à Tadoussac, 1599.
Chicoutimi, collège, 1873. Diocèse, 1878. Mgr Racine, 1er évêque, 1878.
Chippewa, victoire des Américains, 1814.
Choléra asiatique, 1832, 1834, 1849, 1851.
Christier's Farm, défaite des Américains, 1813.
Clark, lieutenant-gouverneur, 1791–93.
Cleary (Mgr), 6e évêque de Kingston, 1880.
Clut (Mgr), évêque coadjuteur d'Athabaska—McKenzie, 1862.
Cobourg, Victoria Collége, 1841.
Code Civil, promulgation, 1865.
Code de Procédure civile, en force, 1867.
Colborne (fort), retraite des canadiens devant les féniens, 1868.

Colborne, administrateur, 1837. 13ième gouverneur, 1838–39.

Colomb (Christophe), découvre Amérique, oct. 1492.

Colombie Anglaise, entre dans la Confédération, 1873.

Compagnie de Rouen ou des Marchands, 1614–1620.

" de Montmorency, 1621–27.

" des Cent Associés de la N. France, 1627–1663.

" des Habitants, 1645.

" des Indes Occidentales, 1664–74.

" de N. D. de Montreal, 1640.

Cook (Mgr), 1er évêque des Trois-Rivières, 1852. Fondateur du college des Trois-Rivières, 1854. Mort 1870.

Cook, (Rvd. Dr. , fonde High School de Québec, 1843.

Conciles de Québec, 1851, 1854, 1863, 1868, 1873, 1878, 1886.

Condé, vice-roi, 1612.

Confédération, Projet adopté par parlement du Canada, 1865. Sanctionné par la Reine, 1867.

Conférences politiques, des délégués du Canada et des Provinces maritimes, 1864.

Congrégation (Sœurs de la), s'établissent à Québec, 1689.

Congrès Catholique, à Québec, 1880.

Connolly (Mgr), 2e évêque de St Jean, 1852, transféré à Halifax, 1859.

Conroy (Mgr), délégué ap. 1876. Mort, 1878.

Conseil Législatif, rendu électif, 1856.

Conseil de l'Instruction P. du B. Canada, 1859.

Conseil des Notables, décide d'obtenir un bon choix de colons, 1616.

Conseil de Québec, 1648.

Conseil Souverain, 1663.

Coquart (R. P.), auteur d'une grammaire et d'un dictionnaire abénaquis. Mort, 1765.

Corlar (près d'Albany), anglais battus par Français, 1690.

Corne (de la), bat les Anglais à Grand-Pré, 1747.

Cortereal (de), entre dans le Golfe St-Laurent, 1500.

Courcelles (de), 8ième gouverneur, 1665-1672.

Cour d'Appel, 1843.

Cour Suprême, 1875.

Courrier du Canada, fondé, 1856.

Craig (Sir J.), 5ième gouverneur, 1809-11. Il tente de faire nommer aux cures par le roi.

Cramahé, administrateur, 1770-1774.

Crémazie (O), poëte canadien, mort au Havre, France, 1879.

Crespel (R. P.), auteur du " voyage au Nouveau Monde, et histoire du Naufrage du P. Crespel," publié à Amsterdam, 1759. Mort, 1775.

Crevier (curé), fondateur du collège de Ste-Marie de Monnoir et du couvent des Sœurs de la Présentation, à Ste Marie de Monnoir, 1853.

Crève-Cœur (fort), érigé par de la Salle, 1680.

Crinnon (Mgr), 2e évêque de Hamilton, 1874.

Croziers, défait par Métis au lac aux Canards, 1885.

Cuoq (l'abbé), auteur d'un paroissien iroquois et d'un catéchisme algonquin.

Curateau (l'abbé), fondateur du collège de Montréal, 1767.

Cuvillier (L'Hon.), se sépare du tribun Papineau, 1833-34.

D

Dablon (R. P.), établit mission chez Onnontagués, 1655-56.

Dalhousie (Comte de), 9e gouverneur, 1820-1828.

Dalton (Mgr), évêque de Hâvre de Grâce, 1856.

Daniel (R. P.), martyrisé, 1648.

Daniel (l'abbé F.), auteur de l'histoire des principales familles du Canada, 1867.

Daulac, massacré avec ses compagnons d'armes, 1660.

Dearborn, défait à Lacolle par de Salaberry, 1812.

Décentralisation judiciaire, 1857.

Deerfield, détruit par Hertel de Rouville, 1704.

De Gaspé (P. A.), auteur des "Anciens Canadiens." Mort, 1871.

Denaut (Mgr), 10ième évêque de Québec, 1797.

Demers (Mgr), évêque de Vancouver, 1844.

Denonville (de), 11ième gouverneur, 1685–89. Défait les Iroquois Tsonnonthouans, 1687.

Dequen (R. P.), découvre lac St-Jean, 1641. Mort, 1659.

Desautels (Mgr), fonde collège de Rigaud, 1850.

Détroit fondé par Lamotte-Cadillac, 1701. Défaite des Américains, 1812.

Dewdney (l'Hon.), 2ième lieutenant-gouverneur du Nord-Ouest, 1881.

Déziel (Mgr), fondateur du Collège de Lévis, 1853. Mort 1882.

D'Herbomez (Mgr), vicaire ap. de la Colombie Britannique, 1864.

Dieskau, se fait enlever deux vaisseaux de son escadre par Boscawen, 1755. Fait prisonnier par Johnson, au fort Edouard, 1755.

Dorion, (Sir A. A.), administrateur du Canada, 1876.

Dosquet (Mgr), coadjuteur, 1728 ; 4ième évêque de Québec, 1733.

Dollier de Casson (l'abbé), auteur d'une Histoire de Montréal, 1673. Mort, 1701.

Draper-Ogden, premier ministres, 1841.

Draper-Viger, " " 1843.

Draper-Papineau, " " 1846.

Druillettes (R. P.), decouvre rivières Chaudière et Kénébec, 1646.

Drummond, administrateur, 1815.

Dubuque (Julien), fondateur de Dubuque. Mort, 1810.

Ducharme (curé), fonde collège Ste Thérèse, 1824.

Duchesneau, intendant, 1675.

Ducreux (R. P.), auteur d'une Histoire du Canada.

Dufferin, (Lord), 22ième gouverneur, 1872–78.

Dufresne, (curé), fondateur du collège de Sherbrooke, 1852.

Duhamel (Mgr), 2ième évêque d'Ottawa, 1874. 1er Archevêque, 1886.

Dunn (l'Hon.), administrateur, 1805–1807.

Dullard (Mgr), 1er évêque de Fredericton, 1843. mort, 1851.

Duplessis (Frère Pacifique), déjoue complot des sauvages confédérés, 1616. Mort, 1619.

Duplessis-Bochard, massacré par Iroquois, 1651.

Dupont-Gaudais, organise Conseil Souverain 1663.

Dupuy, intendant, 1727.

Duquesne 17ième gouverneur, 1752–1755.

Duquesne, (fort), 1754, abandonné, 1758.

Duquet, exécuté à Montréal, 1838.

Durham (Lord) 12ième gouverneur, 1838. Il amnistie presque tous les prisonniers politiques.

E

Electeur (l'), fondé, 1879.

Elgin (Lord), 18ième gouverneur, 1847–1854.

Erié (lac), découvert par Pères Chaumonot et Brebeuf, 1640.

Erié (fort), pris par les Féniens, 1866.

Esglis (Mgr d'), 8ième évêque de Québec. 1er évêque canadien, 1784. Inhumé à St-Pierre (I. O.).

Etendard fondé, 1882.

Etats-Unis, Proclamation de l'indépendance, 1776. Guerre avec le Canada, 1812.

Evans (W.), auteur de plusieurs ouvrages sur l'agriculture. Mort, 1857.

Exilés politiques, amnistiés, 1845.

Evénement (l'), fondé par H. Fabre, 1866.

F

Fabre (Mgr), coadjuteur, 1873. 3ième évêque de Montréal, 1876. 1er Archevêque, 1886.

Faillon (l'abbé), historien.

Faribaud (B.), archéologue. Mort 1866.

Faraud, (Mgr), vicaire apostolique d'Athabaska-McKenzie, 1863.

Farrell (Mgr), 1er évêque d'Hamilton, 1856.

Ferland (l'abbé J. B.), historien. Mort, 1865.

Féniens, envahissent Canada, 1866.

Fleming (Mgr), 4e vicaire ap. de St-Jean de Terreneuve. Mort, 1850.

Forbin-Janson (Mgr), arrive au Canada, 1840. Préside installation du Chapitre de Montréal, 1841. Mort à Paris, 1844.

Forgues (curé), un des fondateurs de l'Université-Laval. Construit couvent à St-Laurent, I. O. 1875. Fonde pensions au Séminaire de Québec. Mort, 1882.

Fourmond (R. P.), massacré par sauvages du Nord-Ouest, 1885.

Frazer (Mgr), 2e vicaire ap. de la N. Ecosse, 1820. 1er évêque d'Arichat, 1844.

Fredericktown, défaite des Américains, 1813.

Frontenac (de), 9ième gouverneur, 1672–82. Fait ériger fort Cataracoui ou Frontenac, 1672. Démêlés avec Mgr de Laval, 1677. Rappelé, 1682. 12ième gouverneur, 1689–1698. Expédition heureuse contre les Iroquois, 1696. Rebâtit fort Cataracoui, 1695. Mort à Québec, 1698, âgé de 78 ans. Fort Frontenac pris par les Anglais, 1758.

G

Gage, gouverneur de Montréal, 1760.

Galles (Prince de), visite le Canada, 1860.

Galissonnière (de la), administrateur, 1747-49.

Gamache (marquis de), fonde le collège des Jésuites à Québec, 1635.

Gamelin (Madame), fondatrice du couvent de la Providence de Montréal, 1828.

Gand, traité, 1814.

Garneau, historien, mort, 1864.

Garnier (R. P.), massacré par les Iroquois, 1649.

Gaspareaux, fort construit, 1748-49. Pris par les Anglais, 1755.

Gaulin (Mgr), évêque coadjuteur à Kingston, 1833 ; 2ième évêque titulaire, 1841. Mort 1859.

Gazette de Québec, fondée, 1764.

Géographie (Société de), 1876.

Georges, fort, victoire des Américains, 1813.

Georges III, roi d'Angleterre, 1760-1820. Abolit les lois françaises, 1763.

Georges IV, roi d'Angleterre, 1820-1830.

Gillow (Mgr), 2ième vicaire ap. de St Jean de Terreneuve, 1818.

Girouard (curé), fonde le collège de St Hyacinthe, 1811.

Gosford (comte de), 11e gouverneur, 1835-38.

Grandin (Mgr), coadjuteur à St Boniface, 1857. Evêque titulaire de St Albert.

Grand-Pré, victoire des Canadiens sur les Anglais, 1747. Dispersion des Acadiens, 1755 et 1762.

Gravel (Mgr), 1er évêque de Nicolet, 1885.

Guigues (Mgr), 1er évêque d'Ottawa, 1847. Fonde collège d'Ottawa, 1847. Mort 1874.

Guillaume IV, roi d'Angleterre, 1830-37.

H

Habeas Corpus, en force, 1786.

Haldimand lieutenant gouverneur, 1778-85.

Head (Sir Edmund), 19e gouverneur, 1854-61.

Halifax, fondé par les Anglais, 1749. Diocèse, 1842. Province ecclésiastique, 1652.

Hamel-Landry, litige, 1883.

Hamilton, lieutenant-gouverneur, 1785-86.

Hamilton, diocèse, 1856.

Hannan (Mgr), 3e évêque de Halifax, 1877.
Haverhiil, détruit par Hertel de Rouville, 1704.
Hébert (Révd Nicolas), fonde Hébertville dans le Saguenay, 1851.
Hébert (Louis), arrive à Québec avec sa famille, 1617.
Henri IV, roi de France, 1589-1610.
High School, de Québec, fondé par le Dr Cook, 1843.
Hinks-Morin, premiers ministres, 1851.
Hincks (Sir Francis), mort, 1885.
Hocquart, intendant, 1731.
Hope, lieutenant-gouverneur, 1786.
Hôpital, du Sacré-Cœur, fondé par Mgr Taschereau, 1872.
Hôpital-Général, de Montréal, fondé par Madame d'Youville, 1747.
Hôpital-Général, Québec, fondé par Mgr de St Valier, 1693.
Horan (Mgr) 4ième évêque de Kingston, 1858.
Hôtel-Dieu, Montréal, fondé par Dlle Mance, 1657.
Hôtel-Dieu, Québec, fondé par la duchesse d'Aiguillon, 1639.
Hubert, (Mgr), 9e évêque de Québec, 1788.
Hull, défait à Détroit par Brock, 1812.
Huron, lac, découvert par Champlain, 1615.

I

Iberville (d'), s'empare des forts Monsipi, Rupert et Quitchitchouane dans la Baie d'Hudson, 1686. Bat les Anglais à Pemquid, et St-Jean de Terreneuve, 1696. Prise du fort Nelson dans la Baie d'Hudson, 1697. Mort à la Havane, 1705.

Ile-aux-Noix, prise par Montgomery, 1775.

Ile St-Jean, tentative infructueuse de colonisation, 1719.

Incarnation (Mère Marie de), morte, 1672. Déclarée Vénérable, 1877.

Institut Canadien de Québec, fondé 1847.

Institut Canadien de Montréal, condamné par la S. C. de l'Inquisition, 1869.

Institut St-Patrice, 1852.

Institution Royale, 1800.

Iroquois convertis, 1667.

Irving, administrateur, 1766.

J

Jackson, administrateur, 1841.

Jamot (Mgr), 1er évêque de Peterborough. Mort, 1886.

Jésuites, à Québec, 1625. Collège de Québec, fondé par Marquis de Gamache, 1635, et transformé en casernes, 1776. Confisca-

tion de leurs biens, 1800. Retour au Canada, 1842.

Jogues (R. P.), martyrisé, 1646.

Johnson, fait Dieskau prisonnier au fort Edouard, 1775.

Jolliet, découvre Mississippi, 1673. Mort à Anticosti, 1701.

Joliette (l'Hon.) fonde collège Joliette, 1846.

Joly (l'Hon.), premier ministre de Québec, 1878–79.

Jonquière (de la), 16ième gouverneur, 1749–1752. Mort, 1752.

Journal de Québec, fondé par A. Côté, 1842.

Journaliers, émeute à Québec, 1882.

Jubilé, le premier à Québec, 1618.

Juges exclus du Parlement, 1811.

Jumonville, assassiné par les Anglais, dans l'Ohio, 1754.

Justice, (La), fondée, 1886.

K

Kempt (Sir), administrateur, 1828–30. Demande son rappel à la suite d'assemblées tumultueuses, 1830.

Kénébec (rivière), découverte par le R. P. Druillettes, 1646. Abénaquis détruisent 15 forts anglais dans le voisinage de la rivière, 1689.

Kertk (Frères), s'emparent de Québec, 1629.

Kingston, collège, 1837. Capitale du Canada, 1841. Diocèse, 1826, collège militaire royal, 1876.

Kondiaronk, chef huron. Mort, 1701.

L

Labelle (curé), fondateur du collège de l'Assomption, 1832.

Labrosse (R. P.), auteur de la plupart des livres religieux encore en usage chez les Montagnais. Mort, 1782.

Lachine (village), massacré par 1500 Iroquois, 1689.

Lafiteau (R. P), historien et naturaliste. Découvre le gin-seng, 1716. Mort, 1740.

Lacolle, défaite des Américains, 1812 et 1814.

Laflèche (Mgr), coadjuteur de Mgr Cook, 1867. 2ième évêque des Trois-Rivières, 1870.

Lafontaine-Baldwin, premiers-ministres, 1848.

Laird (L'Hon.), 1er lieutenant-gouverneur du Nord-Ouest, 1876.

Langevin (Mgr), 1er évêque de Rimouski, 1867.

Langevin (Sir H. L.) homme d'état et publiciste.

Lallemant (R. P.), martyrisé, 1649.

Lansdowne, (marquis de), 24ième gouverneur, 1883.

Lanterne (la), publiée par A. Buies, et condamnée, 1886.

Larocque (Mgr, J.), coadjuteur à Montréal. 1852. 2ième évêque de St-Hyacinthe, 1860. Démissionnaire, 1866.

Larocque (Mgr J.), 3ième évêque de St-Hyacinthe, 1866.

Lapointe (curé), fondateur avec l'abbé Potvin du collège de Rimouski, 1854.

Lartigue (Mgr), 1er évêque de Montréal, 1836.

Larue (Dr H.), professeur et publiciste. Mort, 1882.

Lauzon (de), 4ième gouverneur, 1651–56. Traité avec les Agniers, 1653.

Laval (Mgr de) vicaire apostolique du Canada, 1658. Fonde Séminaire de Québec, 1663. Obtient rappel des gouverneurs d'Avaugour, 1663, et de Mésy, 1665, 1er évêque de Québec, 1674. Mort à Québec, 1708. Translation de ses restes mortels dans la chapelle du Séminaire, 1878. Ordre de la Congrégation des Rites, de transmettre tout écrit de Mgr de Laval, 1886.

Laval, université, 1852. Erection canonique 1876. Succursale de Montréal, 1876.

Laverdière (l'abbé), historien. Mort, 1873.

Le Ber (Mademoiselle), recluse chez Sœurs de la Congrégation de Montréal, 1695.

Le Jeune (R. P.), auteur de huit volumes des Relations. Mort à Paris, 1661.

Le Mercier (R. P.), auteur de six volumes des Relations. Quitte Québec, 1685, pour aller mourir aux Antilles.

Lomoyne d'Iberville, fonde Mobile, 1701.

Lemoyne (Charles), Baron de Longueil, administrateur, 1726.

Lemoyne. (Charles), fils, Baron de Longuel, administrateur, 1752.

Lennoxville, Bishop College, 1843.

Lescarbot, se fixe à Port Royal, 1606. Auteur d'une Histoire de la Nouvelle France.

Letellier de St-Just (L'Hon.), 3ième lieutenant-gouverneur de Québec, 1876—79. Congédie ministère De Boucherville, 1878. Destitué, 1879.

Lévis, arrivé à Québec, 1756. Gagne bataille de Ste-Foye, 1760.

Lévis, collège, fondé par Mgr Déziel, 1853.

Libéralisme, Pastorale des évêques canadiens, 1875.

Ligneris (de), expédition heureuse contre les Outagamis, 1727.

Lisgar (Lord), 21ième gouverneur, 1868-72.

London, diocèse, 1856. Mgr Pinsonneault, 1er évêque, 1856.

Loranger (L'Hon.), Jurisconsulte. Mort 1885.

Lorne, (marquis de), 23ième gouverneur, 1878–83. Fonde Académie Royale, 1882.

Lorrain (Mgr), Vicaire Ap. de Pontiac, 1881.

Louisbourg, pris par les Anglais, 1745. Attaque infructueuse des Anglais, 1757. Pris, 1758.

Louis XIII, roi de France, 1610-43.

Louis XIV, " " 1643–1715.

Louis XV, " " 1715–1774.

Lundy's Lane, défaite des Américains, 1814.

Lynch, (Mgr), évêque de Toronto, 1859.

M

Machault, fort, érigé, 1753.

Magdeleine, résidence des Iroquois convertis, 1669. Schuyler battu, 1690.

Mailloux (l'abbé A.) auteur de plusieurs excellents ouvrages. Mort, 1877.

Maisonneuve (de), fonde Montréal, 1642. Retourne en France, 1664.

Maitland, administrateur, 1820.

Mazerets (Des), prêtre du séminaire de Québec. Mort en 1721, après une carrière de 50 ans consacrée à l'éducation de la jeunesse.

Mallet (J. B.) fonde Peoria, vers 1778.

Mance (Mademoiselle), fonde l'Hôtel-Dieu de Montréal, 1657.

Marchand (l'abbé J.), fonde la société des messes, 1774. Mort, 1775,

Marchand (R. P.), massacré par les sauvages du Nord-Ouest, 1885.

Manitoba, province de la Confédération, 1870.

Marquette (R. P.), découvre Mississipi, 1673. Etablit mission du Saut-Ste-Marie, 1668. Mort, 1675.

Marcoux (l'abbé), auteur de travaux remarquables sur la langue iroquoise. Mort, 1855.

Martin (R. P.), auteur de plusieurs ouvrages. Fondateur du collège Ste Marie de Montréal, 1849. Mort, 1886.

Masse (R. P.), mort à Sillery, 1646.

Masson (colonel) construit fort Armstrong, 1816.

Masson (Madame), fonde le collège de Terrebonne, 1847.

Masson (l'Hon.), 5e lieutenant-gouverneur de Québec, 1884.

Maurault (l'abbé), auteur d'une Histoire des Abénaquis, 1866.

McDonald-Cartier, premiers ministres, 1857.

McDonald-Sicotte, premiers ministres, 1862.

McDonald-Dorion, premiers ministres, 1863.

McDonald (Sir J. A,), premier ministre, 1867-73 et 1878.

McDonald (Mgr), 2e évêque de Charlottetown, 1837. Mort, 1859.

McDonald (Mgr), 1er évêque de Kingston, 1826. Coadjuteur de l'évêque de Québec pour le Haut-Canada, 1819.

McDougall (L'Hon.), 1er gouverneur de Manitoba, 1870.

McEachern (Mgr), suffragant de Québec pour les provinces et les îles du golfe St Laurent, 1819. 6e évêque de Charlottetown, 1829.

McGill collège, 1835, Université, 1843.

McGill (L'Hon.), bienfaiteur du collège auquel on a donné son nom.

McGee (L'Hon.), assassiné à Ottawa, 1868.

McIntyre (Mgr), 3e év de Charlottetown, 1860.

McKenzie (W. Lyon), agitateur politique du Haut-Canada, meurt, 1861.

McKenzie (L'Hon.), 1er ministre, 1873-78.

McKinnon (Mgr), 2e évêque d'Arichat, 1852.

McNab-Morin, 1ers ministres, 1854,

McNab-Taché, 1ers ministres, 1855.

McNab (Sir Allan), un des plus grands acteurs politiques du Haut-Canada. Mort, 1862.

Meigs, fort, défaite des Américains, 1813.

Meilleur (Dr), 1er surintendant de l'Education, 1842.

Mercier (L'Hon.), 1er ministre de Québec, 1887.

Mercury, fondé, 1805.

Mésy (de), 7e gouverneur, 1663-65. Mort à Québec, 1665.

Metcalfe (baron de), 16e gouverneur, 1843-45. Mort, 1846.

Middleton (Sir), commandant de l'expédition au Nord-Ouest, 1885.

Mignault (curé), fonde le collège de Chambly, 1824.

Milnes (Sir), lieutenant-gouverneur, 1799-1805.

Minerve (La), fondée, 1827.

Mississipi, découvert par Joliet et Marquette 1673. Bouches de ce fleuve découvertes par le Cavalier de la Salle, 1682.

Mobile, fondé per Lemoyne d'Iberville, 1701.

Monck (Vicomte), 20e gouverneur, 1861-68.

Monk, administrateur, 1819.

Monongahéla, victoire de Beaujeu sur Braddock, 1755.

Montagnes Rocheuses, découvertes par de Varennes, 1743.

Montgolfier (l'abbé), proposé comme évêque par le chapître de Québec, 1763, mais refusé par le gouvernement anglais. Auteur d'une vie de la Sœur Bourgeoys, publiée en 1818. Mort, 1791.

Monts (de), établit une colonie en Acadie, 1604.

Montgomery, s'empare de Carillon, St Frédéric, Ile-aux-Noix, Chambly, Montréal, Trois-Rivières et assiège Québec, 1775. Tué sous les murs de Québec, 1775.

Montmorency, bataille, 1759.

Montcalm, arrive à Québec, 1756. S'empare de Chouagen (Oswego), 1756, et du fort William Henry, 1757. Gagne la bataille de Carillon, 1758. Perd la bataille des Plaines d'Abraham et meurt, 1759.

Montmagny (de), 2e gouverneur, 1636-1648. Erige le fort Richelieu, 1642.

Montréal, fondé par de Maisonneuve, 1642. Arrivée d'une forte recrue, 1653. Capitulation, 1760. Collège de Montréal, 1767. Prise de Montréal par Montgomery, 1775. Erection du diocèse, 1836, du chapître, 1841. Capitale, 1843. Incendie du Parlement, 1849. Incendie de plusieurs faubourgs, 1852. Ravages de la variole, 1885. Archi-diocèse, 1886.

Moraviantown, victoire des Américains, 1813.

Moreau (Mgr), évêque de St Hyacinthe, 1876.

Mornay, (Mgr de), 3ième évêque de Québec, 1728.

Motte-Cadillac (de la) fonde Détroit, 1701.

Mountain (Dr), évêque protestant, de Québec, fonde Bishop Collège, 1843.

Mousseau (L'Hon.), premier ministre, 1882-84.

Mulloch, (Mgr) 5e vicaire ap. de St Jean de Terreneuve, 1850.

Municipalités, dans le Bas-Canada, 1855.

Murray, gouverneur de Québec, 1760. 2ième gouverneur du Canada, 1763–66.

N

Navy-Island, canadiens repoussés par les Anglais, 1837.

Nécessité (fort), construit par Washington, 1754.

Neilson (L'Hon.), se sépare de Papineau, 1833–34.

Niagara (fort), construit par de la Salle, 1680. Pris par les Anglais, 1759.

Nicholson, bat en retraite vers Boston avec son armée, 1711.

Nicolet, séminaire fondé par curé Brassard, 1804. Diocèse, 1885. 1er évêque, Mgr Gravel.

Nipissing (lac), découvert par Champlain, 1615.

Normales (écoles), 1857. Fondateur, L'Hon. P. Chauveau.

Normand (l'abbé L.) restaurateur de l'Hôpital Général de Montréal, et instituteur de la communauté des Sœurs Grises, en 1751. Mort 1759.

Nord-Ouest, annexion, 1869. Troubles et gouvernement provisoire, 1870.

Nouë (R. P. de) trouvé gelé sur le glace près du fort Richelieu, 1646.

Nouvelle-Ecosse, érigée en Vicariat Apostolique, 1817.

Nouvelle-Orleans, fondée par Bienville, 1717.

O

Oblats,arrivée à Montréal, 1841.

O'Brien (Mgr), 5e évêque de Kingston, 1875. Meurt subitement à Québec, 1879.

O'Donnell (Mgr), 1er vicaire ap. de St-Jean de Terreneuve, 1796.

Officialité, établie à Québec, 1881.

Ontario (lac), découvert par Champlain, 1615.

Oswego, paix, entre Ponthiac et l'Angleterre, 1766. Défaite des Américains, 1814.

Ottawa, diocèse, 1847. Capitale du Haut et Bas Canada, 1857, et de la Puissance, 1867. Archidiocèse, 1886.

Ouimet (L'Hon.) premier ministre, 1873–74.

Outagamis, massacrés près de Détroit, au nombre de 2000, en 1712.

Outaouais, rivière, découverte par Champlain, 1615.

P

Pacifique, chemin de fer inauguré entre Montréal et Vancouver, 1886.

Painchaud (curé), fonde collège Ste-Anne, 1827.

Panet (Mgr), 12ième évêque de Québec, 1825.

Panet (L'Hon.), Président du premier Parlement canadien, 1792. Suspendu comme juge, 1838.

Papineau (L'Hon.), Président de la Chambre, 1825. Mort, 1875.

Parent (Etienne), publiciste.

Paris, traité, Canada cédé à l'Angleterre, 1763.

Parlement (1er), 1792.

Pastorale des évêques, contre certaines pratiques de nature à détruire la liberté due au Sacrement de Pénitence et à ses ministres, 1880.

Peltrie (Madame de la), fonde Ursulines de Québec, 1639.

Période des Découvertes, 1492–1608.

——— **Compagnies**, 1608–1663.

——— **du Gouvernement Royal**, 1663–1760.

——— **du Régime Absolu**, 1760–1774.

——— **du Conseil Législatif**, 1774–1791.

——— **du Régime Constitutionnel**, 1791–1840.

——— **de l'Union**, 1840–1867.

——— **de la Confédération**, 1867.

Perrot, gouverneur de Montréal, 1664.

Philipsburg, pillé par les Féniens, 1866.

Pie VII, érige Québec en Archevêché 1819.

Pigeon Hill, pris par les Féniens, 1866.

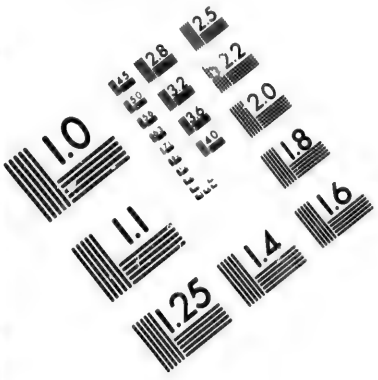

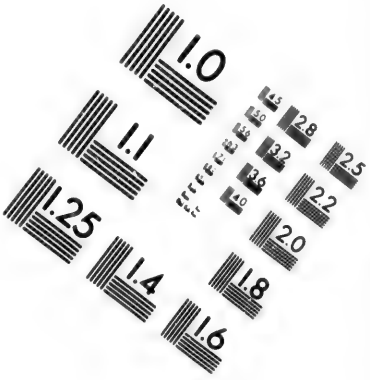

IMAGE EVALUATION
TEST TARGET (MT-3)

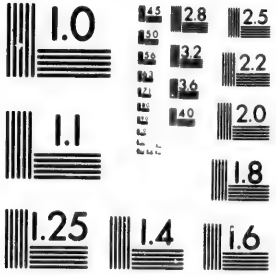

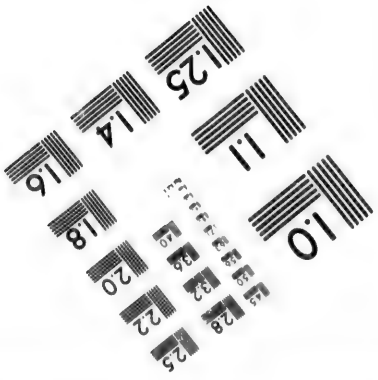

Pinsonnault (Mgr A.), 1er évêque de London, Ontario, 1856. Démissionnaire, 1866.

Phipps, s'empare de Port Royal, et assiège Québec, 1690.

Phelan (Mgr), 3e évêque de Kingston, 1857.

Plaines d'Abraham, victoire des Anglais sur les Français, 1759.

Plattsburg, abandonné par Prévost, 1814.

Plessis (Mgr), 11ième évêque de Québec, 1806, nommé Archevêque, 1819. Mort, 1825.

Pontbriand (Mgr), 6ième évêque de Québec, 1741. Mort, 1760.

Pontgravé, pénètre jusqu'au Sault St Louis, 1603.

Ponthiac, chef sauvage, s'insurge contre l'Angleterre, 1765.

Portneuf (Révd. J.), curé de St Joachim, massacré par les Anglais avec 7 de ses paroissiens, 1759.

Port-Royal, pris par Phipps, 1690. Pris par les Anglais, 1710.

Power (Mgr) 5e évêque de Toronto, 1842. Mort, 1847.

Poutrincourt, fonde colonie à Port-Royal, 1606.

Précieux-Sang, monastère fondé à St Hyacinthe, 1863, par Mlle Caouette.

Préfecture apostolique du Golfe St Laurent, 1882.

Prescott (Sir Robert), 4ième gouverneur, 1796–1799.

Presqu'île (fort), 1703.

Presse (La), fondée, 1883.

Présentation (fort), érigé en 1748–49.

Prêtres français, émigrent au Canada, 1797.

Prévost (Sir Georges), 6ième gouverneur, 1811–15. Abandonne Plattsburg, 1814.

Prince (Mgr). coadjuteur de l'évêque de Montréal, 1844. 1er évêque de St Hyacinthe, 1852. Mort, 1860.

Prince-Edouard (île), entre dans la Confédération, 1871.

Programme Catholique, 1871.

Propagation de la Foi, établie à Québec, 1836.

Provancher (Mgr), vicaire ap. du Nord-Ouest, 1820. Evêque titulaire de St Boniface, 1847. Mort, 1853.

Put-in-Bay, victoire des Américains, 1813.

Q

Québec, fondé par Champlain, 1608. Pris par les Kertk, 1629. Erigé en évêché 1674. Assiégé par Phipps, 1690. Capitulation, 1763. Erigé en archevêché 1819. Erigé en province ecclésiastique, 1844. Incendie des faubourgs St Roch St. Louis et St Jean, 1845. Incendie du palais légis-

latif, 1854. Incendie des faubourg, St Roch et St Sauveur, 1866. Capitale de la province de Québec, 1867. Incendie à St Roch, 1870. Incendie du palais de Justice, 1873. Incendie de l'église et d'une partie du faubourg St Jean, 1881. Incendie de l'Hôtel du Parlement, 1883.

Quesnel (L'Hon.), se sépare de Papineau, 1833–34.

Queenstown, defaite des Américains, 1812. Victoire des Américains, 1813.

R

Racine (Mgr A.), 1er évêque de Sherbrooke, 1874. Nommé Assistant au trône pontifical, 1886.

Racine (Mgr D.), 1er évêque de Chicoutimi, 1878.

Ransonet (l'abbé), auteur d'une Vie de la Sœur Bourgeoys, en 1728.

Rasle, (R. P.), massacré par Anglais à Narantchouak, 1724.

Ramsay (L'Hon. Juge), fondateur du "Lower Canada Jurist et des Law Reporters." Mort 1886.

Raudot, père et fils, intendants conjoints, 1705.

Réciprocité commerciale, traité, 1854. Aboli, 1866.

Récollets, arrivent à Québec, 1615. Bâtissent un monastère sûr les bords de la rivière St Charles, 1620. Attaque des Iroquois contre leur couvent, 1621. Quittent le Canada, 1629. Bâtissent couvent à la Haute-Ville, 1681. Incendie de leur église et de leur couvent, 1796. Retour au Canada, 1671.

Rédemptoristes (R.R.P.P.), chargés de la desserte du Sanctuaire de Ste Anne de Beaupré, 1878.

Registres, tenus à Québec pour la première fois, 1621.

Rensalaer (Van), défait à Queenstown par Sheaffe, 1812.

Résolutions (les 92), 1833–34.

Réveil du Saguenay, fondé 1886.

Révolution Américaine, 1774.

Richelieu (fort), construit par Montmagny, 1642. Brulé par Iroquois, 1647.

Richmond (duc de), 8ième gouverneur, 1818-1819.

Riel, interdit à McDougall l'entrée au Nord-Ouest, 1869. Chef du gouvernement provisoire à Fort-Garry, 1870. Pendu à Régina, 16 nov. 1885.

Rimouski, collège, 1854. Diocèse, 1867. 1er évêque Mgr J. Langevin.

Rivière rouge, érigée en Vic. Apostolique, 1844.

Rivière-aux-Bœufs, fort, érigé en 1753.

Roberval, hiverne au Canada, 1542.

Robitaille (L'Hon.), 4ième lieutenant-gouverneur de Québec, 1879–84.

Roche (marquis de la), obtient privilège de la traite, 1598.

Rogers (Mgr), 1er évêque de Chatam, 1860.

Ross (L'Hon. J. J.), premier ministre, 1884.

Rouillé (de), fort, bâti en 1748–49.

Routhier (curé), fondateur du couvent de Jésus-Marie, à Lévis, 1856.

Rouville (Hertel de), détruit Deerfield et Haverhill, 1704.

Rowan, administrateur, 1853.

Ryswich, paix, rend Baie d'Hudson à la France, 1697.

S

Sackett's Harbour, victoire des Américains, 1813.

Sacré-Cœur (Dames du), s'établissent au Canada, 1842.

Sagard (Frère Gabriel), publie en 1632, son " grand voyage au pays des Hurons, et en 1636, son Histoire du Canada."

Saguenay, incendie, 1870.

Salaberry (de), défait Dearborn à Lacolle, 1812.

Salle (de la), érige forts Niagara et Crève-Cœur, 1680. Découvre bouches du Mississipi, 1682.

Salmon Falls, Anglais battus par Français, 1690.

Sault St Louis (fort), attaqué par les Iroquois, 1621.

Sault Ste Marie, réunion de 14 chefs sauvages, 1670.

Scallon (Mgr), 3e vicaire ap. de St Jean de Terreneuve.

Schuyler, battu à la Prairie de la Magdeleine, 1691.

Séminaire de Québec (grand), fondé par Mgr de Laval, 1663.

Séminaire de Québec (Petit), fondé par Mgr de Laval, 1668.

Signay (Mgr), 13ième évêque de Québec, 1er archevêque en exercice, 1844.

Sillery, Commandeur, établit une bourgade de sauvages chrétiens près de Québec, 1637.

Sheaffe, défait Van Rensalaer à Queenstown, 1812.

Sherbrooke, collège, 1852 ; diocèse, 1874 ; 1er évêque, Mgr A. Racine.

Sherbrooke (Sir John), 7ième gouverneur, 1816–18. Demande reconnaissance officielle du titre de l'évêque catholique de Québec et le fait nommer conseiller législatif 1817.

Sherwood-Papineau, premiers ministres, 1847.

Sherwood, premier ministre, 8 déc. 1847.

Smeulders, Dom. commissaire ap. au Canada. 1883.

Société Historique, Montréal, 1857.

Société St Jean-Baptiste, Québec, 1842.

Société Littéraire et Historique, Québec, 1824.

Société dés Messes, fondée par le curé J. Marchand, 1774.

Société Royale du Canada, fondée par Marquis de Lorne, 1882.

Sœurs Grises, Québec, fondateur Mgr Turgeon, 1848.

Sœurs de Jésus-Marie, à St Joseph de Lévis, fondateur, le curé Routhier, 1856.

Sœurs de la Présentation, à St Hyacinthe fondateur, Mgr Prince, 1853.

Sœurs de la Présentation, à Ste Marie de Monnoir, fondateur, le grand Vicaire Crevier, 1853.

Sœurs du Sacré-Cœur, au Sault-au-Récollet, fondateur, Mgr Vinet, 1858.

Sorel (fort), construit, 1666.

Soumande (l'abbé), fondateur de pensions au Séminaire de Québec. Mort vers 1708.

St Albans, pillage d'une banque par les confédérés du Sud qui se réfugient ensuite au Canada, 1864.

St Amand, village pillé par les Féniens, 1866.

Ste Anne de Beaupré, commencements de la construction de la nouvelle église, par curé J. B. Blouin, 1872.

Ste Anne, collège, fondé par curé Painchaud, 1827.

Ste Anne, patronne du Canada, 1876.

St Boniface, diocèse, 1844.

St Charles, victoire des Anglais sur les canadiens, 1837.

Ste Croix (Pères de), à St Laurent de Montréal, appelés par curé St Germain, 1847.

St Denis, Anglais repoussés par Canadiens, 1837.

Ste Enfance (œuvre de la), fondée à Québec par curé Auclair, 1852.

St Eustache, victoire des anglais sur les canadiens, 1837.

Ste Foye, bataille gagnée par Lévis, 1760. Monument des braves, 1863.

St Frédéric (fort), 1729, Pris par Montgomery, 1775.

St Germain-en-Laye, traité, Canada rendu à la France, 1632.

St Germain (curé), fondateur du collège St Laurent de Montréal, 1847, d'une école de Frères et d'un Couvent, 1847.

St Hyacinthe, collège, fondé par curé Girouard, 1811, diocèse, 1852.

St Ignace, bourgade, détruite par Iroquois, 1649.
St Jean-Baptiste de Québec, société, 1842.
St Jean (N. B.) érection du diocèse, 1842.
St Jean de Terreneuve, pris par St Ovide, 1709.
St Jean (lac), découvert par R. P. Dequen, 1641.
St Jean, bourgade, détruite par Iroquois, 1649.
St Joseph, patron du Canada, 1624.
St Joseph, bourgade, détruite par Iroquois, 1648.
St Joseph, caisse ecclésiastique pour Archidiocèse de Québec, 1876.
St Laurent (golfe), Préfecture Apostolique, 1882.
St Louis, théâtre de Québec, incendié, 1846.
St Louis, bourgade, détruite par Iroquois, 1649.
Ste Marie de Montréal, collège, fondé par R. P. Martin, 1850.
Ste Marie de Monnoir, collège, 1853.
St Ovide, s'empare de St Jean de Terreneuve, 1709.
Ste Thérèse, collège, fondé par curé Ducharme, 1824.
Ste Thérèse (fort), construit 1666.
St **Valier** (Mgr de), 2ième évèque de Québec, 1688.
—— Fonde Hôpital Général de Québec, 1693.

St Valier (Mgr de), Fonde Ursulines des Trois-Rivières, 1697.

——— Prisonnier des Anglais, 1705. Divise son diocèse en paroisses, 1722. Mort à l'Hôpital Général, 1725.

Stuart (L'Hon.), administrateur de la Province, 1887.

Subercase, repousse trois expéditions maritimes anglaises, 1704-1707. Abandonne Port-Royal aux anglais, 1710.

Sulpiciens, arrivent à Montréal, 1657. Remplacent compagnie de N. D. de Montréal, 1663. Fondent Séminaire, 1677, écoles chrétiennes, 1837. Séminaire canadien à Rome, 1886.

Sweeny (Mgr), 3ième évêque de St Jean, N.B. 1860.

T

Taché (Mgr A.), coadjuteur de Mgr Provancher, 1850. Evêque titulaire de St Boniface, 1853. 1er Archevêque 1871.

Taché-McDonald, premiers ministres, 1856.

" " " " 1864.

Talon, Intendant, 1665. Prend possession des pays de l'Ouest, 1671. Retourne en France, 1672.

Taschereau (L'Hon.), emprisonné, 1809.

Taschereau (Mgr), 16ième évêque de Québeé, 1871. Fonde l'Hôpital du Sacré-Cœur, 1873. Créé cardinal, 1886.

Tenure Seigneuriale, abolition, 1854.

Terrebonne, collège, fondé par Madame Masson, 1847.

Test (serment du) exigé, 1763.

Thompson (L'Hon.), ou Lord Sydenham, 14ième gouverneur, 1839-41.

Toronto, victoire des Américains, 1813. Université, 1827. Erection du diocèse, 1841. Collège des Basiliens, 1849. Capitale 1849.

Tour (l'abbé de la), auteur d'une " histoire de l'Hôtel Dieu et de Mémoires sur la vie de Mgr de Laval, en 1741.

Tracy (marquis de), vice-roi, 1665. Expédition heureuse contre les Agniers, 1666. Il repasse en France, 1667.

Tremblay (l'abbé G.), apôtre de la colonisation. Mort, 1885.

Trent (affaire du), 1861.

Trois-Rivières, fondé par de la Violette, 1634. Traité de paix à cet endroit, entre français et sauvages, 1645. Pris par Montgomery, 1775. Diocèse, 1852. Collège, 1854.

Turcotte (L. P.), auteur du " Canada sous l'Union," et de l'histoire de l'Ile d'Orléans. Mort, 1878.

Turgeon (Mgr), 14e évêque de Québec, 1850.

U

Université-Laval, fondée, 1852. Erection canonique, 1876.

Ursulines de Québec, fondées par Madame de la Peltrie 1639 ; incendiées, 1650 et 1686.

Ursulines, des Trois-Rivières, fondées par Mgr de St Valier, 1697.

Utrecht, traité, Baie d'Hudson, Terreneuve et Acadie sont cédées à l'Angleterre, 1713.

V

Vancouver, diocèse, 1847.

Vancouver (ville), incendiée, 1886.

Varennes (de), découvre Montagnes Rocheuses, 1743.

Variole, fait 1800 victimes, 1732.

Vaudreuil (de), 14ième gouverneur, 1703–25.

Vaudreuil-Cavagnal (de), 18ième gouverneur, 1755–60.

Ventadour, vice-roi, 1625.

Verazzani (Jean), visite côtes des Etats-Unis et des Provinces-Maritimes, 1523.

Verchères (Madame de), se distingue pendant le siége de Québec, 1690.

Vérité (La), fondée par J. P. Tardivel, 1881.

Versailles (traité), reconnait indépendance des Etats-Unis, 1783.

Vicariat Apostolique du Canada, 1658, de la Nouvelle Ecosse, 1817 ; de la Rivière Rouge, 1844 ; de Pontiac, 1881.

Victoria, reine d'Angleterre, 1837.

Victoria, capitale de la Colombie Anglaise.

Victoria, pont inauguré 1860.

Viger (Jacques), archéologue.

Viger (L'Hon. D. B.), le père de la presse canadienne. Mort, 1861.

Villiers (de), bat les Anglais à Grand-Pré, 1747. Victoire près du fort Nécessité, 1754.

Vinet (Mgr), fondateur du couvent du S. C. au Sault-au-Récollet, 1858.

Violette (de la), fonde Trois-Rivières, 1634.

W

Walker, Amiral, fait naufrage sur l'île aux œufs, 1711.

Washington, construit fort Nécessité, 1754.

Washington (traité), entre Angleterre et Etats-Unis, 1871 ; aboli, 1885.

Walsh (Mgr J.), 2ième évêque de London, 1867.

Walsh (Mgr), 3ième vicaire ap. de la Nouvelle Ecosse.

Winnipeg, Capitale de Manitoba, 1870.

Wolfe, général, mort après avoir vaincu Montcalm sur les plaines d'Abraham, 1759.

Y

Youville (Madame d'), fonde Hôpital Général de Montréal, 1747.

Z

Zouaves Pontificaux canadiens, départ du 1er détachement pour Rome, 1868.

OUVRAGES DU MEME AUTEUR

A VENDRE CHEZ

J. A. LANGLAIS, LIBRAIRE

177, rue St-Joseph, St-Roch

QUEBEC

Manuel du Pèlerin à la Bonne Sainte-Anne de Beaupré.	20 cts.
Abrégé complet de l'Histoire Sainte . . .	15 cts.
Tablettes Chronologiques et Alphabétiques des principaux évènements de l'Histoire du Canada	20 cts.